

平成21年度（2009年度）

豊郷町財務書類

～ 基準モデル～

目 次

発生主義・複式簿記による財務4表

| | | |
|---|-------------|---|
| 1 | 概要 | 1 |
| 2 | 対象となる会計等の範囲 | 1 |

本町の財務書類4表

| | | |
|---|--------------|----|
| 1 | 貸借対照表 | 2 |
| 2 | 行政コスト計算書 | 3 |
| 3 | 純資産変動計算書 | 4 |
| 4 | 資金収支計算書 | 5 |
| 5 | 住民1人あたりの財務4表 | |
| | (1)貸借対照表 | 6 |
| | (2)行政コスト計算書 | 7 |
| | (3)純資産変動計算書 | 8 |
| | (4)資金収支計算書 | 9 |
| 6 | 財務4表の前年度比較 | |
| | (1)貸借対照表 | 10 |
| | (2)行政コスト計算書 | 12 |
| | (3)純資産変動計算書 | 15 |
| | (4)資金収支計算書 | 18 |

本町の各種比率

| | | |
|---|--------|----|
| 1 | 世代間公平性 | 20 |
| 2 | 持続可能性 | 20 |
| 3 | 資産形成度 | 22 |
| 4 | 弾力性 | 22 |
| 5 | 効率性 | 23 |
| 6 | 自律性 | 23 |

資料編

| | | |
|---|---------------|----|
| 1 | 将来の資産更新必要額 | 25 |
| 2 | 豊郷町財務4表(普通会計) | 26 |
| 3 | 注記事項(普通会計) | 31 |
| 4 | 附属明細書(普通会計) | 33 |
| 5 | 豊郷町財務4表(単体) | 37 |
| 6 | 注記事項(単体) | 42 |
| 7 | 附属明細書(単体) | 44 |
| 8 | 豊郷町財務4表(連結) | 50 |
| 9 | 注記事項(連結) | 55 |

発生主義・複式簿記による財務4表

1 概要

わが町における公会計は、すでに平成20年度から、基準モデルによる本格的な企業会計的手法を導入し、発生主義・複式簿記に基づく新しい財務4表を作成しています。

平成21年度は基準モデル導入2年目であり、資産・負債の開始残高算定作業は前年度に完了していることもあり、比較的早期に、かつスムーズに財務4表を完成させることができました。

また、本年度から、基準モデルに基づく発生主義・複式簿記による財務4表の経年比較が可能になり、前年度比増減額の把握による今後の行財政運営の合理化へ向けて効果的な会計資料であるといえます。

次の段階としては、これらの財務4表を分析し、行政改革・予算編成・資産管理などに活用し、健全で自律的な自治体運営に役立てていくことが最も必要な事であり、公会計改革の最終目的であると考えています。

2 対象となる会計の範囲

財務書類4表をそれぞれ普通会計、単体および連結ベースで作成しています。その区分などは以下のとおりです。

| | | | |
|-------|-------|----------------|---|
| 連結ベース | 単体ベース | 普通会計 | 一般会計 |
| | | 事業会計 | 下水道事業特別会計、簡易水道事業特別会計、国民健康保険事業会計、老人保健医療事業特別会計、介護保険事業特別会計、後期高齢者医療事業特別会計 |
| | | 一部事務組合 広域連合 | 彦根市犬上郡営林組合、湖東広域衛生管理組合、彦根愛知犬上広域行政組合、滋賀県後期高齢者医療広域連合 |

関係する一部事務組合等については、重要性の観点から、本町の純資産の持ち分額が1,000万円を超える団体を連結対象としています。

本町の財務書類 4 表

1 貸借対照表

左側に「資産」、右側には資産を形成した財源を「負債」と「純資産」に分けて対照的に表示したもので、年度末時点（平成22年3月31日時点）での財産・負債状況をあらわしています。

資産... 預金、土地、建物、車両、貸付金や基金など、町が保有している全ての財産のことです。

また、事業用資産とは、公共サービスに供されている資産で、例えば学校や公営住宅などがあり、インフラ資産とは、道路・公園などの社会基盤となる資産をいいます。

負債... 地方債などの債務のほか、現在勤務職員に対する将来の退職金など、将来の負担になるもののことです。

純資産... 現在までの世代や、国・県が支出した資産取得のための財産で、将来返済しなくてもよい財産のことです。
(算式では資産 - 負債 = 純資産となります。)

貸借対照表

(平成22年3月31日現在)

(単位：百万円)

| 資産の部 | 普通 | 単体 | 連結 | 負債の部 | 普通 | 単体 | 連結 |
|----------------|---------------|---------------|---------------|-----------------|---------------|---------------|---------------|
| 1 金融資産 | 2,693 | 2,917 | 3,059 | 1 流動負債 | 401 | 597 | 649 |
| (1)資金 | 134 | 148 | 179 | (1)地方債(短期) | 284 | 473 | 523 |
| (2)金融資産 | 2,558 | 2,768 | 2,880 | (2)引当金 | 38 | 42 | 44 |
| 債権 | 288 | 373 | 373 | (3)その他 | 78 | 81 | 81 |
| 投資等 | 2,269 | 2,395 | 2,506 | 2 非流動負債 | 3,135 | 7,323 | 7,408 |
| 2 非金融資産 | 16,201 | 24,547 | 25,088 | (1)地方債 | 2,513 | 6,697 | 6,761 |
| (1)事業用資産 | 10,862 | 10,875 | 11,415 | (2)引当金 | 596 | 596 | 617 |
| 有形固定資産 | 10,814 | 10,821 | 11,361 | (3)その他 | 25 | 29 | 29 |
| 無形固定資産 | 48 | 54 | 54 | 負債合計 | 3,536 | 7,920 | 8,058 |
| (2)インフラ資産 | 5,339 | 13,672 | 13,672 | 純資産合計 | 15,357 | 19,545 | 20,089 |
| 資産合計 | 18,894 | 27,465 | 28,147 | 負債・純資産合計 | 18,894 | 27,465 | 28,147 |

表示単位未満を四捨五入している関係上、合計が合わないことがあります。

2 行政コスト計算書

1年間の行政活動のうち、福祉サービスや人的サービスなどの、資産形成にならない経費から、その財源となる使用料や手数料等の収入を差し引いたコスト計算書です。

人件費... 職員給与や議員報酬、退職給付費用（職員が1年間勤務したことにより増加した将来の退職金額）など

物件費... 消耗品費、施設の修繕維持費、減価償却費など

経費... 業務委託費、使用料、手数料など

業務関連費用... 地方債償還利子、関係団体への支出など

移転支出... 補助金や社会保障経費など

行政コスト計算書

（平成21年4月1日～平成22年3月31日）

（単位：百万円）

| 経常費用 | 普通 | 単体 | 連結 |
|--------------------------------|--------------|--------------|--------------|
| | 3,023 | 4,198 | 5,002 |
| 1 人件費 | 779 | 854 | 888 |
| (1)人件費 | 780 | 855 | 887 |
| (2)退職給付費用 | 0 | 0 | 1 |
| 2 物件費 | 568 | 601 | 715 |
| (1)減価償却費 | 309 | 318 | 360 |
| (2)その他 | 258 | 282 | 355 |
| 3 経費 | 415 | 460 | 475 |
| (1)委託費 | 338 | 377 | 377 |
| (2)その他 | 76 | 83 | 98 |
| 4 業務関連費用 | 70 | 191 | 195 |
| (1)公債費（利払） | 61 | 165 | 165 |
| (2)その他 | 9 | 26 | 29 |
| 5 移転支出 | 1,188 | 2,090 | 2,726 |
| (1)他会計への移転支出 | 399 | 0 | 0 |
| (2)補助金等移転支出 | 505 | 1,796 | 1,564 |
| (3)社会保障関連等移転支出 | 283 | 283 | 1,151 |
| (4)その他 | 0 | 10 | 10 |
| 経常収益 | 166 | 379 | 807 |
| 使用料・手数料等 | 166 | 379 | 807 |
| 純経常費用 （経常費用 - 経常収益） | 2,856 | 3,819 | 4,194 |

表示単位未満を四捨五入している関係上、合計が合わないことがあります。

3 純資産変動計算書

純資産（現在までの世代や国・県が負担したもの）の1年間の増減をあらわしています。

財源の使途... 町税などの一般財源や、国・県からの補助金をどのように使ったかをあらわしています。

財源の調達... 調達した財源の内訳をあらわしています。

固定資産の変動... 学校や道路、公園などの社会資本の取得に伴う増加額と、過去に取得した社会資本の経年劣化による減少額との差額をあらわしています。

長期金融資産の変動... 基金、貸付金や出資金など長期金融資産の増減をあらわしています。

評価・換算差額等の変動... 固定資産や長期金融資産の評価益と評価損の差額をあらわしています。

純資産変動計算書

（平成21年4月1日～平成22年3月31日）

（単位：百万円）

| 期首純資産残高 | 普通 | 単体 | 連結 |
|-----------------------|---------------|---------------|---------------|
| | 15,244 | 19,486 | 20,023 |
| 1 財源変動の部 | 308 | 471 | 468 |
| (1)財源の使途 | 3,254 | 4,473 | 4,905 |
| 純経常費用への財源措置 | 2,856 | 3,819 | 4,194 |
| 固定資産形成への財源措置 | 199 | 214 | 264 |
| 長期金融資産形成への財源措置 | 80 | 91 | 98 |
| その他 | 118 | 348 | 348 |
| (2)財源の調達 | 3,562 | 4,944 | 5,373 |
| 税収 | 1,000 | 1,000 | 1,011 |
| 社会保険料 | 0 | 287 | 287 |
| 移転収入 | 2,106 | 2,957 | 3,329 |
| その他 | 455 | 699 | 746 |
| 2 資産形成充当財源変動の部 | 151 | 164 | 174 |
| (1)固定資産の変動 | 98 | 105 | 114 |
| (2)長期金融資産の変動 | 52 | 58 | 60 |
| (3)評価・換算差額等の変動 | 0 | 0 | 0 |
| 3 その他の純資産変動の部 | -347 | -576 | -576 |
| (1)開始時未分析残高の増減 | -347 | -576 | -576 |
| (2)その他 | 0 | 0 | 0 |
| 当期純資産変動額 | 113 | 58 | 66 |
| 期末純資産残高 | 15,357 | 19,545 | 20,089 |

表示単位未満を四捨五入している関係上、合計が合わないことがあります。

4 資金収支計算書

1年間の資金の増減を表示したもので、どのような活動にいくらの資金が必要であったかをあらわすものです。

経常的収支... 行政サービスを行う中で、毎年度継続的に収入、支出されるものをあらわしています。

資本的収支... 学校や道路などの資産形成や、投資、貸付金などに係る収入、支出をあらわしています。

財務的収支... 町債や借入金などの収入、支出をあらわしています。

資金収支計算書

(平成21年4月1日～平成22年3月31日)

(単位：百万円)

| | 普通 | 単体 | 連結 |
|----------------|-------------|-------------|-------------|
| 1 経常的収支 | 612 | 899 | 951 |
| (1)経常的支出 | 2,639 | 3,697 | 4,455 |
| (2)経常的収入 | 3,251 | 4,596 | 5,407 |
| 2 資本的収支 | -241 | -262 | -267 |
| (1)資本的支出 | 269 | 295 | 306 |
| (2)資本的収入 | 27 | 33 | 39 |
| 3 財務的収支 | -378 | -665 | -717 |
| (1)財務的支出 | 412 | 712 | 794 |
| (2)財務的収入 | 34 | 46 | 47 |
| 当期資金収支額 | -7 | -28 | -32 |
| 期首資金残高 | 142 | 177 | 212 |
| 期末資金残高 | 134 | 148 | 179 |

表示単位未満を四捨五入している関係上、合計が合わないことがあります。

5 住民1人あたりの財務書類4表

平成22年3月31日現在の人口
7,239人

(1)住民1人あたりの貸借対照表

貸借対照表(住民1人あたり)

(平成22年3月31日現在)

(単位：千円)

| 資産の部 | 普通 | 単体 | 連結 | 負債の部 | 普通 | 単体 | 連結 |
|----------------|--------------|--------------|--------------|-----------------|--------------|--------------|--------------|
| 1 金融資産 | 372 | 402 | 422 | 1 流動負債 | 55 | 82 | 89 |
| (1)資金 | 18 | 20 | 24 | (1)地方債(短期) | 39 | 65 | 72 |
| (2)金融資産 | 353 | 382 | 397 | (2)引当金 | 5 | 5 | 6 |
| 債権 | 39 | 51 | 51 | (3)その他 | 10 | 11 | 11 |
| 投資等 | 313 | 330 | 346 | 2 非流動負債 | 433 | 1,011 | 1,023 |
| 2 非金融資産 | 2,238 | 3,390 | 3,465 | (1)地方債 | 347 | 925 | 933 |
| (1)事業用資産 | 1,500 | 1,502 | 1,576 | (2)引当金 | 82 | 82 | 85 |
| 有形固定資産 | 1,493 | 1,494 | 1,569 | (3)その他 | 3 | 4 | 4 |
| 無形固定資産 | 6 | 7 | 7 | 負債合計 | 488 | 1,094 | 1,113 |
| (2)インフラ資産 | 737 | 1,888 | 1,888 | 純資産合計 | 2,121 | 2,699 | 2,775 |
| 資産合計 | 2,610 | 3,794 | 3,888 | 負債・純資産合計 | 2,610 | 3,794 | 3,888 |

表示単位未満を四捨五入している関係上、合計が合わないことがあります。

(2)住民1人あたりの行政コスト計算書

行政コスト計算書(住民1人あたり)

(平成21年4月1日～平成22年3月31日)

(単位：千円)

| 経常費用 | 普通 | 単体 | 連結 |
|--------------------------------|------------|------------|------------|
| | 417 | 579 | 690 |
| 1 人件費 | 107 | 117 | 122 |
| (1)人件費 | 107 | 117 | 122 |
| (2)退職給付費用 | 0 | 0 | 0 |
| 2 物件費 | 78 | 83 | 98 |
| (1)減価償却費 | 42 | 43 | 49 |
| (2)その他 | 35 | 38 | 49 |
| 3 経費 | 57 | 63 | 65 |
| (1)委託費 | 46 | 52 | 52 |
| (2)その他 | 10 | 11 | 13 |
| 4 業務関連費用 | 9 | 26 | 26 |
| (1)公債費(利払) | 8 | 22 | 22 |
| (2)その他 | 1 | 3 | 4 |
| 5 移転支出 | 164 | 288 | 376 |
| (1)他会計への移転支出 | 55 | 0 | 0 |
| (2)補助金等移転支出 | 69 | 248 | 216 |
| (3)社会保障関連等移転支出 | 39 | 39 | 158 |
| (4)その他 | 0 | 1 | 1 |
| 経常収益 | 22 | 52 | 111 |
| 使用料・手数料等 | 22 | 52 | 111 |
| 純経常費用 (経常費用 - 経常収益) | 394 | 527 | 579 |

表示単位未満を四捨五入している関係上、合計が合わないことがあります。

(3)住民1人あたりの純資産変動計算書

純資産変動計算書(住民1人あたり)

(平成21年4月1日～平成22年3月31日)

(単位：千円)

| 期首純資産残高 | 普通 | 単体 | 連結 |
|-----------------------|--------------|--------------|--------------|
| | 2,105 | 2,691 | 2,765 |
| 1 財源変動の部 | 42 | 65 | 64 |
| (1)財源の用途 | 449 | 617 | 677 |
| 純経常費用への財源措置 | 394 | 527 | 579 |
| 固定資産形成への財源措置 | 27 | 29 | 36 |
| 長期金融資産形成への財源措置 | 11 | 12 | 13 |
| その他 | 16 | 48 | 48 |
| (2)財源の調達 | 492 | 682 | 742 |
| 税込 | 138 | 138 | 139 |
| 社会保険料 | 0 | 39 | 39 |
| 移転収入 | 290 | 408 | 459 |
| その他 | 62 | 96 | 103 |
| 2 資産形成充当財源変動の部 | 20 | 22 | 24 |
| (1)固定資産の変動 | 13 | 14 | 15 |
| (2)長期金融資産の変動 | 7 | 8 | 8 |
| (3)評価・換算差額等の変動 | 0 | 0 | 0 |
| 3 その他の純資産変動の部 | -47 | -79 | -79 |
| (1)開始時未分析残高の増減 | -47 | -79 | -79 |
| (2)その他 | 0 | 0 | 0 |
| 当期純資産変動額 | 15 | 8 | 9 |
| 期末純資産残高 | 2,121 | 2,699 | 2,775 |

表示単位未満を四捨五入している関係上、合計が合わないことがあります。

(4)住民1人あたりの資金収支計算書

資金収支計算書(住民1人あたり)

(平成21年4月1日～平成22年3月31日)

(単位：千円)

| | 普通 | 単体 | 連結 |
|-------------------|------------|------------|------------|
| 1 経常的収支 | 84 | 124 | 131 |
| (1)経常的支出 | 364 | 510 | 615 |
| (2)経常的収入 | 449 | 634 | 746 |
| 2 資本的収支 | -33 | -36 | -36 |
| (1)資本的支出 | 37 | 40 | 42 |
| (2)資本的収入 | 3 | 4 | 5 |
| 3 基礎的財務的収支 | -52 | -91 | -99 |
| (1)財務的支出 | 56 | 98 | 109 |
| (2)財務的収入 | 4 | 6 | 6 |
| 当期資金収支額 | -1 | -3 | -4 |
| 期首資金残高 | 19 | 24 | 28 |
| 期末資金残高 | 18 | 21 | 24 |

表示単位未満を四捨五入している関係上、合計が合わないことがあります。

6 財務4表の前年度比較

(1)貸借対照表

普通会計

貸借対照表

(平成22年3月31日現在)

(単位：百万円)

| 資産の部 | 21年度 | 20年度 | 差引 | 負債の部 | 21年度 | 20年度 | 差引 |
|----------------|---------------|---------------|-------------|-----------------|---------------|---------------|-------------|
| 1 金融資産 | 2,693 | 2,635 | 57 | 1 流動負債 | 401 | 392 | 8 |
| (1)資金 | 134 | 142 | -7 | (1)地方債(短期) | 284 | 279 | 4 |
| (2)金融資産 | 2,558 | 2,493 | 64 | (2)引当金 | 38 | 34 | 3 |
| 債権 | 288 | 302 | -14 | (3)その他 | 78 | 78 | 0 |
| 投資等 | 2,269 | 2,190 | 79 | 2 非流動負債 | 3,135 | 3,462 | -327 |
| 2 非金融資産 | 16,201 | 16,464 | -263 | (1)地方債 | 2,513 | 2,797 | -284 |
| (1)事業用資産 | 10,862 | 11,026 | -163 | (2)引当金 | 596 | 597 | -1 |
| 有形固定資産 | 10,814 | 11,024 | -209 | (3)その他 | 25 | 68 | -42 |
| 無形固定資産 | 48 | 2 | 45 | 負債合計 | 3,536 | 3,855 | -318 |
| (2)インフラ資産 | 5,339 | 5,438 | -99 | 純資産合計 | 15,357 | 15,244 | 113 |
| 資産合計 | 18,894 | 19,100 | -205 | 負債・純資産合計 | 18,894 | 19,100 | -205 |

20年度分には住宅新築資金貸付事業特別会計を含む。

表示単位未満を四捨五入している関係上、合計が合わないことがあります。

単体会計

貸借対照表

(平成22年3月31日現在)

(単位：百万円)

| 資産の部 | 21年度 | 20年度 | 差引 | 負債の部 | 21年度 | 20年度 | 差引 |
|----------------|---------------|---------------|-------------|-----------------|---------------|---------------|-------------|
| 1 金融資産 | 2,917 | 2,874 | 43 | 1 流動負債 | 597 | 583 | 13 |
| (1)資金 | 148 | 177 | -28 | (1)地方債(短期) | 473 | 466 | 6 |
| (2)金融資産 | 2,768 | 2,696 | 72 | (2)引当金 | 42 | 38 | 4 |
| 債権 | 373 | 386 | -12 | (3)その他 | 81 | 78 | 3 |
| 投資等 | 2,395 | 2,310 | 84 | 2 非流動負債 | 7,323 | 7,823 | -500 |
| 2 非金融資産 | 24,547 | 25,019 | -471 | (1)地方債 | 6,697 | 7,158 | -460 |
| (1)事業用資産 | 10,875 | 11,028 | -153 | (2)引当金 | 596 | 597 | -1 |
| 有形固定資産 | 10,821 | 11,024 | -202 | (3)その他 | 29 | 68 | -38 |
| 無形固定資産 | 54 | 4 | 49 | 負債合計 | 7,920 | 8,407 | -486 |
| (2)インフラ資産 | 13,672 | 13,990 | -318 | 純資産合計 | 19,545 | 19,486 | 58 |
| 資産合計 | 27,465 | 27,893 | -427 | 負債・純資産合計 | 27,465 | 27,893 | -427 |

表示単位未満を四捨五入している関係上、合計が合わないことがあります。

連結会計

貸借対照表

(平成22年3月31日現在)

(単位：百万円)

| 資産の部 | 21年度 | 20年度 | 差引 | 負債の部 | 21年度 | 20年度 | 差引 |
|----------------|---------------|---------------|-------------|-----------------|---------------|---------------|-------------|
| 1.金融資産 | 3,059 | 2,999 | 60 | 1.流動負債 | 649 | 629 | 20 |
| (1)資金 | 179 | 208 | -28 | (1)地方債(短期) | 523 | 510 | 12 |
| (2)金融資産 | 2,880 | 2,791 | 89 | (2)引当金 | 44 | 40 | 4 |
| 債権 | 373 | 386 | -12 | (3)その他 | 81 | 78 | 3 |
| 投資等 | 2,506 | 2,404 | 101 | 2.非流動負債 | 7,408 | 7,945 | -537 |
| 2.非金融資産 | 25,088 | 25,540 | -451 | (1)地方債 | 6,761 | 7,261 | -499 |
| (1)事業用資産 | 11,415 | 11,549 | -133 | (2)引当金 | 617 | 616 | 1 |
| 有形固定資産 | 11,361 | 11,545 | -183 | (3)その他 | 29 | 68 | -38 |
| 無形固定資産 | 54 | 4 | 49 | 負債合計 | 8,058 | 8,575 | -516 |
| (2)インフラ資産 | 13,672 | 13,990 | -318 | 純資産合計 | 20,089 | 19,964 | 125 |
| 資産合計 | 28,147 | 28,539 | -391 | 負債・純資産合計 | 28,147 | 28,539 | -391 |

表示単位未満を四捨五入している関係上、合計が合わないことがあります。

(2)行政コスト計算書

普通会計

行政コスト計算書

(平成21年4月1日～平成22年3月31日)

(単位：百万円)

| 経常費用 | 21年度 | 20年度 | 差引 |
|--------------------------------|--------------|--------------|------------|
| | 3,023 | 2,790 | 233 |
| 1 人件費 | 779 | 797 | -17 |
| (1)人件費 | 780 | 760 | 20 |
| (2)退職給付費用 | 0 | 36 | -37 |
| 2 物件費 | 568 | 524 | 44 |
| (1)減価償却費 | 309 | 313 | -3 |
| (2)その他 | 258 | 210 | 47 |
| 3 経費 | 415 | 333 | 81 |
| (1)委託費 | 338 | 262 | 75 |
| (2)その他 | 76 | 70 | 6 |
| 4 業務関連費用 | 70 | 71 | -1 |
| (1)公債費(利払) | 61 | 65 | -3 |
| (2)その他 | 9 | 6 | 2 |
| 5 移転支出 | 1,188 | 1,063 | 125 |
| (1)他会計への移転支出 | 399 | 414 | -15 |
| (2)補助金等移転支出 | 505 | 403 | 102 |
| (3)社会保障関連等移転支出 | 283 | 245 | 38 |
| (4)その他 | 0 | 0 | 0 |
| 経常収益 | 166 | 150 | 16 |
| 使用料・手数料等 | 166 | 150 | 16 |
| 純経常費用 (経常費用 - 経常収益) | 2,856 | 2,640 | 216 |

表示単位未満を四捨五入している関係上、合計が合わないことがあります。

単体会計

行政コスト計算書

(平成21年4月1日～平成22年3月31日)

(単位：百万円)

| 経常費用 | 21年度 | 20年度 | 差引 |
|--------------------------------|--------------|--------------|------------|
| | 4,198 | 4,054 | 144 |
| 1 人件費 | 854 | 872 | -18 |
| (1)人件費 | 855 | 836 | 19 |
| (2)退職給付費用 | 0 | 36 | -37 |
| 2 物件費 | 601 | 550 | 51 |
| (1)減価償却費 | 318 | 313 | 5 |
| (2)その他 | 282 | 236 | 46 |
| 3 経費 | 460 | 419 | 41 |
| (1)委託費 | 377 | 323 | 54 |
| (2)その他 | 83 | 96 | -13 |
| 4 業務関連費用 | 191 | 202 | -10 |
| (1)公債費(利払) | 161 | 174 | -9 |
| (2)その他 | 26 | 27 | -1 |
| 5 移転支出 | 2,090 | 2,009 | 80 |
| (1)他会計への移転支出 | 0 | 0 | -0 |
| (2)補助金等移転支出 | 1,796 | 1,756 | 40 |
| (3)社会保障関連等移転支出 | 283 | 245 | 38 |
| (4)その他 | 10 | 7 | 2 |
| 経常収益 | 379 | 362 | 16 |
| 使用料・手数料等 | 379 | 362 | 16 |
| 純経常費用 (経常費用 - 経常収益) | 3,819 | 3,691 | 127 |

表示単位未満を四捨五入している関係上、合計が合わないことがあります。

連結会計

行政コスト計算書

(平成21年4月1日～平成22年3月31日)

(単位：百万円)

| 経常費用 | 21年度 | 20年度 | 差引 |
|--------------------------------|--------------|--------------|------------|
| | 5,002 | 4,624 | 377 |
| 1 人件費 | 888 | 906 | -18 |
| (1)人件費 | 887 | 865 | 21 |
| (2)退職給付費用 | 1 | 41 | -39 |
| 2 物件費 | 715 | 650 | 65 |
| (1)減価償却費 | 360 | 351 | 8 |
| (2)その他 | 355 | 298 | 57 |
| 3 経費 | 475 | 419 | 56 |
| (1)委託費 | 377 | 323 | 54 |
| (2)その他 | 98 | 96 | 2 |
| 4 業務関連費用 | 195 | 207 | -11 |
| (1)公債費(利払) | 165 | 174 | -9 |
| (2)その他 | 29 | 32 | -2 |
| 5 移転支出 | 2,726 | 2,441 | 284 |
| (1)他会計への移転支出 | 0 | 0 | -0 |
| (2)補助金等移転支出 | 1,564 | 1,573 | 26 |
| (3)社会保障関連等移転支出 | 1,151 | 895 | 256 |
| (4)その他 | 10 | 7 | 2 |
| 経常収益 | 807 | 672 | 135 |
| 使用料・手数料等 | 807 | 672 | 135 |
| 純経常費用 (経常費用 - 経常収益) | 4,194 | 3,952 | 242 |

表示単位未満を四捨五入している関係上、合計が合わないことがあります。

(3)純資産変動計算書

普通会計

純資産変動計算書

(平成21年4月1日～平成22年3月31日)

(単位：百万円)

| 期首純資産残高 | 21年度 | 20年度 | 差引 |
|-----------------------|---------------|---------------|-------------|
| | 15,244 | 15,015 | 228 |
| 1 財源変動の部 | 308 | 1 | 307 |
| (1)財源の使途 | 3,254 | 3,776 | -521 |
| 純経常費用への財源措置 | 2,856 | 2,640 | 216 |
| 固定資産形成への財源措置 | 199 | 676 | -477 |
| 長期金融資産形成への財源措置 | 80 | 341 | -260 |
| その他 | 118 | 118 | 0 |
| (2)財源の調達 | 3,562 | 3,777 | -214 |
| 税金 | 1,000 | 1,024 | -24 |
| 社会保険料 | 0 | 0 | 0 |
| 移転収入 | 2,106 | 1,962 | 143 |
| その他 | 455 | 789 | -334 |
| 2 資産形成充当財源変動の部 | 151 | 578 | -426 |
| (1)固定資産の変動 | 98 | 593 | -495 |
| (2)長期金融資産の変動 | 52 | -15 | 68 |
| (3)評価・換算差額等の変動 | 0 | 0 | 0 |
| 3 その他の純資産変動の部 | -347 | -350 | 3 |
| (1)開始時未分析残高の増減 | -347 | -350 | 3 |
| (2)その他 | 0 | 0 | 0 |
| 当期純資産変動額 | 113 | 228 | -115 |
| 期末純資産残高 | 15,357 | 15,244 | 113 |

表示単位未満を四捨五入している関係上、合計が合わないことがあります。

単体会計

純資産変動計算書

(平成21年4月1日～平成22年3月31日)

(単位：百万円)

| 期首純資産残高 | 21年度 | 20年度 | 差引 |
|-----------------------|---------------|---------------|-------------|
| | | 19,486 | 19,318 |
| 1 財源変動の部 | 471 | 166 | 304 |
| (1)財源の使途 | 4,473 | 5,074 | -600 |
| 純経常費用への財源措置 | 3,819 | 3,691 | 127 |
| 固定資産形成への財源措置 | 214 | 679 | -464 |
| 長期金融資産形成への財源措置 | 91 | 355 | -263 |
| その他 | 348 | 347 | 0 |
| (2)財源の調達 | 4,944 | 5,240 | -295 |
| 税金 | 1,000 | 1,024 | -24 |
| 社会保険料 | 287 | 297 | -9 |
| 移転収入 | 2,957 | 2,886 | 71 |
| その他 | 699 | 1,033 | -333 |
| 2 資産形成充当財源変動の部 | 164 | 581 | -417 |
| (1)固定資産の変動 | 105 | 596 | -491 |
| (2)長期金融資産の変動 | 58 | -15 | 73 |
| (3)評価・換算差額等の変動 | 0 | 0 | 0 |
| 3 その他の純資産変動の部 | -576 | -580 | 3 |
| (1)開始時未分析残高の増減 | -576 | -580 | 3 |
| (2)その他 | 0 | 0 | 0 |
| 当期純資産変動額 | 58 | 167 | -109 |
| 期末純資産残高 | 19,545 | 19,486 | 58 |

表示単位未満を四捨五入している関係上、合計が合わないことがあります。

連結会計

純資産変動計算書

(平成21年4月1日～平成22年3月31日)

(単位：百万円)

| 期首純資産残高 | 21年度 | 20年度 | 差引 |
|-----------------------|---------------|---------------|-------------|
| | | 20,023 | 19,318 |
| 1 財源変動の部 | 468 | -91 | 560 |
| (1)財源の使途 | 4,905 | 5,669 | -763 |
| 純経常費用への財源措置 | 4,194 | 3,952 | 242 |
| 固定資産形成への財源措置 | 264 | 1,009 | -744 |
| 長期金融資産形成への財源措置 | 98 | 359 | -261 |
| その他 | 348 | 347 | 0 |
| (2)財源の調達 | 5,373 | 5,577 | -203 |
| 税金 | 1,011 | 1,033 | -22 |
| 社会保険料 | 287 | 297 | -9 |
| 移転収入 | 3,329 | 3,172 | 157 |
| その他 | 746 | 1,074 | -328 |
| 2 資産形成充当財源変動の部 | 174 | 874 | -700 |
| (1)固定資産の変動 | 114 | 888 | -774 |
| (2)長期金融資産の変動 | 60 | -14 | 74 |
| (3)評価・換算差額等の変動 | 0 | 0 | 0 |
| 3 その他の純資産変動の部 | -576 | -137 | -439 |
| (1)開始時未分析残高の増減 | -576 | -137 | -439 |
| (2)その他 | 0 | 0 | 0 |
| 当期純資産変動額 | 66 | 645 | -579 |
| 期末純資産残高 | 20,089 | 19,964 | 125 |

表示単位未満を四捨五入している関係上、合計が合わないことがあります。

(4)資金収支計算書

普通会計

資金収支計算書

(平成21年4月1日～平成22年3月31日)

(単位：百万円)

| 1 経常的収支 | 21年度 | 20年度 | 差引 |
|----------|-------|-------|------|
| | | 612 | 788 |
| (1)経常的支出 | 2,639 | 2,351 | 287 |
| (2)経常的収入 | 3,251 | 3,140 | 110 |
| 2 資本的収支 | -241 | -626 | 385 |
| (1)資本的支出 | 269 | 984 | -715 |
| (2)資本的収入 | 27 | 357 | -330 |
| 3 財務的収支 | -378 | -160 | -217 |
| (1)財務的支出 | 412 | 621 | -209 |
| (2)財務的収入 | 34 | 460 | -426 |
| 当期資金収支額 | -7 | 1 | -8 |
| 期首資金残高 | 142 | 141 | 1 |
| 期末資金残高 | 134 | 142 | -7 |

表示単位未満を四捨五入している関係上、合計が合わないことがあります。

単体会計

資金収支計算書

(平成21年4月1日～平成22年3月31日)

(単位：百万円)

| 1 経常的収支 | 21年度 | 20年度 | 差引 |
|----------|-------|-------|-------|
| | | 899 | 1,068 |
| (1)経常的支出 | 3,697 | 3,499 | 197 |
| (2)経常的収入 | 4,596 | 4,568 | 28 |
| 2 資本的収支 | -262 | -630 | 367 |
| (1)資本的支出 | 295 | 1,001 | -705 |
| (2)資本的収入 | 33 | 371 | -338 |
| 3 財務的収支 | -665 | -461 | -203 |
| (1)財務的支出 | 712 | 1,147 | -435 |
| (2)財務的収入 | 46 | 686 | -639 |
| 当期資金収支額 | -28 | -23 | -5 |
| 期首資金残高 | 177 | 201 | -23 |
| 期末資金残高 | 148 | 177 | -28 |

表示単位未満を四捨五入している関係上、合計が合わないことがあります。

連結会計

資金収支計算書

(平成21年4月1日～平成22年3月31日)

(単位：百万円)

| 1 経常的収支 | 21年度 | 20年度 | 差引 |
|----------------|------------|------------|------------|
| | 951 | 1,152 | -200 |
| (1) 経常的支出 | 4,455 | 4,024 | 430 |
| (2) 経常的収入 | 5,407 | 5,176 | 230 |
| 2 資本的収支 | -267 | -645 | 378 |
| (1) 資本的支出 | 306 | 1,023 | -716 |
| (2) 資本的収入 | 39 | 377 | -338 |
| 3 財務的収支 | -717 | -504 | -212 |
| (1) 財務的支出 | 794 | 1,194 | -429 |
| (2) 財務的収入 | 39 | 689 | -642 |
| 当期資金収支額 | -32 | 1 | -34 |
| 期首資金残高 | 212 | 206 | 6 |
| 期末資金残高 | 179 | 208 | -28 |

表示単位未満を四捨五入している関係上、合計が合わないことがあります。

本町の各種比率

1 世代間公平性... 現役世代と将来世代との負担のバランスは適正か

(1) 純資産比率... 総資産のうち、正味の資産、いわゆる住民の持分割合をあらわします。この比率が高いほど財政状況が健全であるといえます。

| 純資産比率 | 年度 | 普通 | 単体 | 連結 |
|------------|--------|-------|-------|-------|
| 純資産 / 資産合計 | 平成20年度 | 79.8% | 69.9% | 70.0% |
| | 平成21年度 | 81.3% | 71.2% | 71.4% |

純資産... 資産 - 負債

(2) 将来世代負担比率... 資産に投下された地方債などの将来世代の負担割合をあらわします。この比率が高いほど将来世代への先送り債務が多いといえます。

| 将来世代負担比率 | 年度 | 普通 | 単体 | 連結 |
|--------------------|--------|-------|-------|-------|
| 地方債残高 / 公共資産 + 投資等 | 平成20年度 | 17.4% | 28.9% | 28.8% |
| | 平成21年度 | 16.1% | 27.7% | 27.5% |

公共資産 + 投資等... 土地・建物などの固定資産で長期に利用するものと出資金や基金・積立金（財政調整基金・減債基金を除く）の合計

2 持続可能性（健全性）... 財政に持続可能性があるか（どれほど借金があるか）

(1) 住民一人当たり負債額

| 住民一人当たり負債額 | 年度 | 普通 | 単体 | 連結 |
|-------------|--------|-------|---------|---------|
| 負債合計 / 住民人口 | 平成20年度 | 535千円 | 1,167千円 | 1,190千円 |
| | 平成21年度 | 489千円 | 1,094千円 | 1,113千円 |

(2) 実質純資産比率... 資産のうち、インフラ資産の価値をゼロと考えたときの純資産比率。この比率が高いほど財政状態が健全であるといえます。

| 実質純資産比率 | 年度 | 普通 | 単体 | 連結 |
|---------------------|--------|-------|-------|-------|
| 純資産 - インフラ資産 / 資産合計 | 平成20年度 | 71.8% | 39.5% | 41.1% |
| | 平成21年度 | 73.9% | 42.6% | 44.3% |

インフラ資産... 道路、公園など売却ができない資産

(3) 流動比率... 今後1年間の支払い予定額のうち、どれくらいの資金が準備されているかをあらわします。この比率が100%をきると、新規地方債の発行や次年度の収入より資金を充当せねばならず、資金繰りが厳しい状態を意味します。

| 流動比率 | 年度 | 普通 | 単体 | 連結 |
|--------------------|--------|--------|--------|--------|
| 資金 + 財政調整基金 / 流動負債 | 平成20年度 | 260.0% | 181.0% | 180.1% |
| | 平成21年度 | 254.1% | 173.1% | 172.4% |

財政調整基金... 著しい経済事情の変動、災害復旧、地方債の繰上償還、その他の事情による財源の不足を補うための基金

3 資産形成度... 将来世代に残る資産はどれくらいあるのか

(1) 住民一人当たり資産額

| 住民一人当たり資産額 | 年度 | 普通 | 単体 | 連結 |
|-------------|--------|---------|---------|---------|
| 資産合計 / 住民人口 | 平成20年度 | 2,651千円 | 3,871千円 | 3,961千円 |
| | 平成21年度 | 2,610千円 | 3,794千円 | 3,888千円 |

(2) 資産老朽化比率... 有形固定資産のうち、耐用年数に対して資産の取得からどの程度経過しているかをあらわしています。
この比率が高いほど、資産の老朽化が進んでいるといえます。

| 資産老朽化比率 | 年度 | 普通 | 単体 | 連結 |
|---|--------|-------|-------|-------|
| 有形固定資産 / 有形固定資産-土地 + 公共財産施設 + 減価償却累計額 | 平成20年度 | 34.8% | 29.5% | 29.2% |
| | 平成21年度 | 36.8% | 31.6% | 31.2% |

有形固定資産... 事業用資産（売却可能な資産）のうちソフトウェアなどの無形固定資産と棚卸資産を除いたもの
公共財産施設... 下水道、公園などの売却することができない資産
減価償却累計額... 投下した金額をその耐用年数期間内で費用化したものの累計額

4 弾力性... 資産形成を行う余裕はどれくらいあるのか

(1) 固定比率... 住民からの直接収入が、どれくらい過去の資産形成の影響を受けているか、政策遂行の自由度をあらわしています。
この比率が低いほど、政策の多面的展開が可能になります。

| 固定比率 | 年度 | 普通 | 単体 | 連結 |
|------------------------------|--------|-------|-------|-------|
| 総減価償却費 + 想定地代 / 税込 + 経常収益 | 平成20年度 | 43.0% | 52.3% | 44.8% |
| | 平成21年度 | 42.7% | 52.8% | 42.3% |

想定地代... 土地 × 公債利子率 × 純資産比率
総減価償却費 + 想定地代... 所有する社会資本の単年度あたりの使用料といえる

5 効率性... 行政サービスは効率的に提供されているのか

- (1) 住民一人当たり純経常費用... 地方公共団体の経常的な行政活動の効率性をあらわしています。少ないほど良いとされています。

| 住民一人当たり純経常費用 | 年度 | 普通 | 単体 | 連結 |
|--------------|--------|-------|-------|-------|
| 総経常費用 / 住民人口 | 平成20年度 | 366千円 | 512千円 | 549千円 |
| | 平成21年度 | 395千円 | 528千円 | 579千円 |

- (2) 住民一人当たり人件費... 純行政コストの中で大きな影響を及ぼしているのが人件費です。コスト見直しを行う上で重要な指標です。

| 住民一人当たり人件費 | 年度 | 普通 | 単体 | 連結 |
|------------|--------|-------|-------|-------|
| 人件費 / 住民人口 | 平成20年度 | 111千円 | 121千円 | 126千円 |
| | 平成21年度 | 108千円 | 118千円 | 123千円 |

- (3) 住民一人当たり税収

| 住民一人当たり税収 | 年度 | 普通 | 単体 | 連結 |
|-----------|--------|-------|-------|-------|
| 税収 / 住民人口 | 平成20年度 | 142千円 | 142千円 | 143千円 |
| | 平成21年度 | 138千円 | 138千円 | 140千円 |

6 自律性... 歳入はどれほどの税金で賄われているのか（受益者負担水準）

- (1) 当事者負担割合... 住民サービスを受ける当事者が、どの程度サービスを負担しているかをあらわします。

| 当事者負担割合 | 年度 | 普通 | 単体 | 連結 |
|-------------|--------|------|------|-------|
| 経常収益 / 経常費用 | 平成20年度 | 2.6% | 7.0% | 12.8% |
| | 平成21年度 | 2.6% | 6.9% | 14.3% |

資料編

将来の資産更新必要額

H22.12

| 年度 | 建物 | 公共施設 (道路含む) | その他 | 合計 | 年平均 |
|--------|----|----------------|-----|----|-----|
| ~ 2009 | 22 | 0 | 1 | 23 | |

| | | | | | |
|-------------|----|----|---|----|-------|
| 2010 ~ 2014 | 3 | 6 | 2 | 10 | 2 億円 |
| 2015 ~ 2019 | 3 | 6 | 1 | 10 | 2 億円 |
| 2020 ~ 2024 | 12 | 6 | 0 | 18 | 4 億円 |
| 2025 ~ 2029 | 5 | 7 | 0 | 12 | 2 億円 |
| 2030 ~ 2034 | 5 | 7 | 0 | 12 | 2 億円 |
| 2035 ~ 2039 | 4 | 23 | 0 | 27 | 5 億円 |
| 2040 ~ 2044 | 0 | 26 | 0 | 26 | 5 億円 |
| 2045 ~ 2049 | 41 | 39 | 0 | 80 | 16 億円 |
| 2050 ~ 2054 | 26 | 34 | 0 | 60 | 12 億円 |
| 2055 ~ 2059 | 4 | 3 | 1 | 7 | 1 億円 |
| 2060 ~ 2064 | 0 | 0 | 0 | 0 | 0 億円 |
| 2065 ~ 2069 | 0 | 0 | 0 | 0 | 0 億円 |

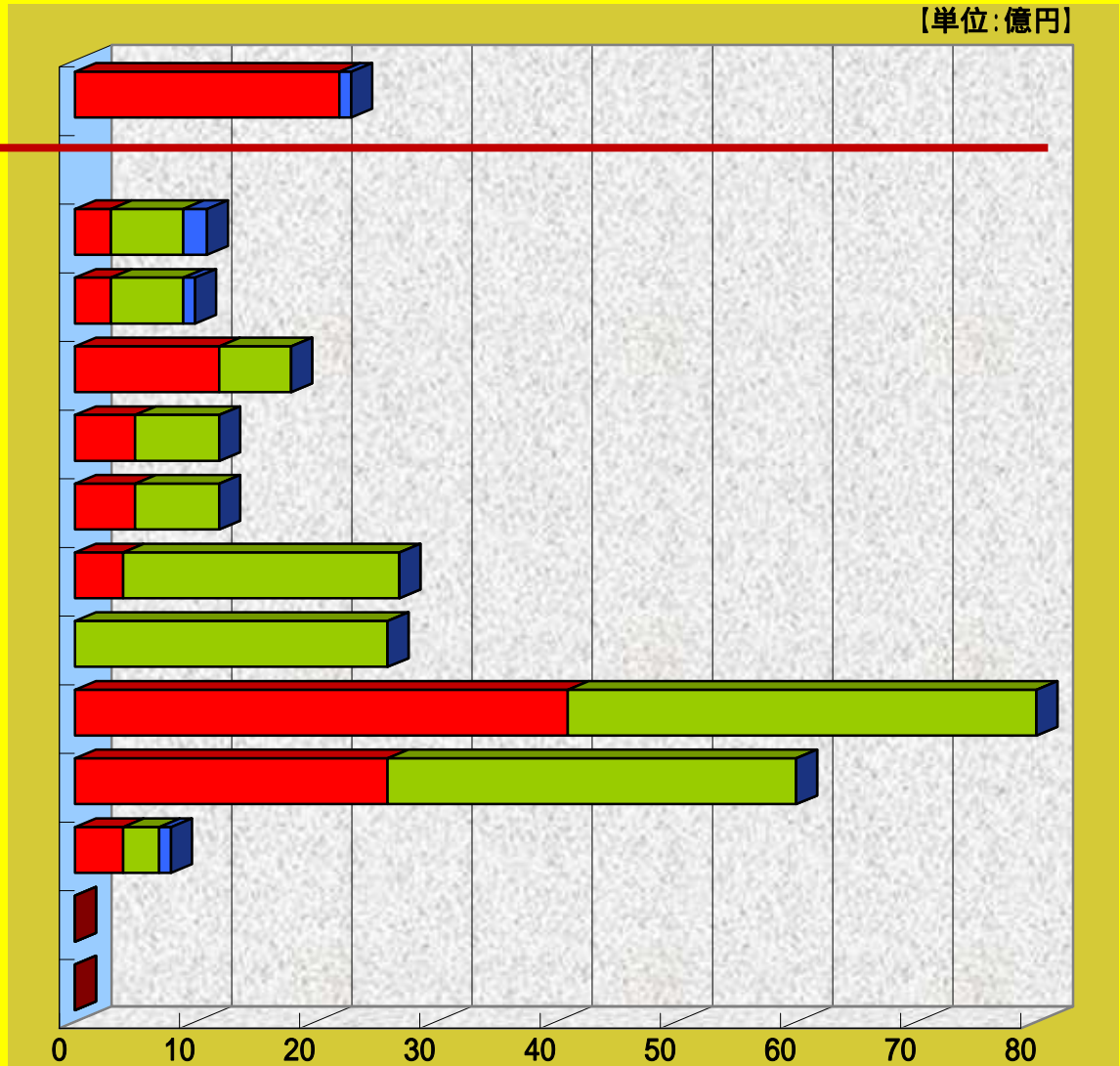

| | | | | |
|--------|-----|-----|---|-----|
| ~ 2069 | 125 | 157 | 5 | 285 |
|--------|-----|-----|---|-----|

この他に公債の返済、新設備の建設費が必要です。
(全ての資産を現在価格で作り直す。耐用年数終了時に設備の更新を行う。)の二つの前提をして集計しています。

貸借対照表(BS)

会計：普通会計

年度：平成21年度

期間：

(単位：千円)

| 勘定科目名 | 金額 |
|------------|------------|
| 1. 金融資産 | 2,693,025 |
| 資金 | 134,648 |
| 金融資産(資金以外) | 2,558,377 |
| 債権 | 288,518 |
| 税等未収金 | 171,761 |
| 未収金 | 21,964 |
| 貸付金 | 129,506 |
| その他の債権 | |
| (控除)貸倒引当金 | -34,713 |
| 有価証券 | |
| 投資等 | 2,269,859 |
| 出資金 | 12,868 |
| 基金・積立金 | 2,256,991 |
| 財政調整基金 | 885,080 |
| 減債基金 | 294,934 |
| その他の基金・積立金 | 1,076,977 |
| その他の投資 | |
| 2. 非金融資産 | 16,201,590 |
| 事業用資産 | 10,862,503 |
| 有形固定資産 | 10,814,462 |
| 土地 | 3,253,545 |
| 立木竹 | |
| 建物 | 7,277,492 |
| 工作物 | 115,059 |
| 機械器具 | |
| 物品 | 95,697 |
| 船舶 | |
| 航空機 | |
| その他の有形固定資産 | 70,069 |
| 建設仮勘定 | 2,600 |
| 無形固定資産 | 48,041 |
| 地上権 | |
| 著作権・特許権 | |
| ソフトウェア | 48,041 |
| 電話加入権 | |
| その他の無形固定資産 | |
| 棚卸資産 | |
| インフラ資産 | 5,339,087 |
| 公共用財産用地 | 931,345 |
| 公共用財産施設 | 4,406,837 |
| その他の公共用財産 | |
| 公共用財産建設仮勘定 | 905 |
| 繰延資産 | |
| 資産合計 | 18,894,615 |
| 1. 流動負債 | 401,288 |
| 未払金及び未払費用 | |
| 前受金及び前受収益 | |
| 賞与引当金計 | 38,459 |
| 賞与引当金 | 38,459 |
| 預り金(保管金等) | 34,284 |
| 公債(短期) | 284,374 |
| 短期借入金 | |
| その他の流動負債 | 44,171 |
| 2. 非流動負債 | 3,135,467 |
| 公債 | 2,513,399 |
| 借入金 | |
| 責任準備金 | |
| 引当金 | 596,170 |
| 退職給付引当金 | 596,170 |
| 損失補償等引当金 | |
| その他の引当金 | |
| その他の非流動負債 | 25,898 |

貸借対照表(BS)

会計：普通会計

年度：平成21年度

期間：

(単位：千円)

| 勘定科目名 | 金額 |
|-----------------|------------|
| 負債合計 | 3,536,755 |
| 財源 | 270,329 |
| 資産形成充当財源(調達源泉別) | 993,077 |
| 税収 | |
| 社会保険料 | |
| 移転収入 | |
| 公債等 | |
| その他の財源の調達 | 993,077 |
| 評価・換算差額等 | |
| その他の純資産 | 14,094,455 |
| 開始時未分析残高 | 14,094,455 |
| その他純資産 | |
| 純資産合計 | 15,357,860 |
| 負債・純資産合計 | 18,894,615 |

行政コスト計算書(PL)

会計：普通会計

年度：平成21年度

期間：

(単位：千円)

| 勘定科目名 | 金額 |
|----------------|-----------|
| 1. 経常業務費用 | 1,834,348 |
| ①人件費 | 779,965 |
| 議員歳費 | 57,985 |
| 職員給料 | 302,233 |
| 賞与引当金繰入 | 3,978 |
| 退職給付費用 | -939 |
| その他の人件費 | 416,708 |
| ②物件費 | 568,486 |
| 消耗品費 | 149,052 |
| 維持補修費 | 45,315 |
| 減価償却費 | 309,918 |
| その他の物件費 | 64,201 |
| ③経費 | 415,441 |
| 業務費 | 6,811 |
| 委託費 | 338,719 |
| 貸倒引当金繰入 | 9,791 |
| その他の経費 | 60,120 |
| ④業務関連費用 | 70,456 |
| 公債費(利払分) | 61,296 |
| 借入金支払利息 | |
| 資産売却損 | |
| その他の業務関連費用 | 9,160 |
| 2. 移転支出 | 1,188,958 |
| ①他会計への移転支出 | 399,386 |
| ②補助金等移転支出 | 505,167 |
| ③社会保障関係費等移転支出 | 283,789 |
| ④その他の移転支出 | 616 |
| 経常費用合計(総行政コスト) | 3,023,305 |
| 経常業務収益 | 166,907 |
| ①業務収益 | 79,631 |
| 自己収入 | 79,631 |
| その他の業務収益 | |
| ②業務関連収益 | 87,276 |
| 受取利息等 | 15,083 |
| 資産売却益 | 596 |
| その他の業務関連収益 | 71,597 |
| 経常収益合計 | 166,907 |
| 純経常費用(純行政コスト) | 2,856,398 |

純資産変動計算書(NW)

会計：普通会計

年度：平成21年度

期間：

(単位：千円)

| 勘定科目名 | 金額 |
|-----------------|------------|
| 前期末残高 | 15,244,842 |
| I.財源変動の部 | 308,234 |
| 1.財源の使途 | 3,254,290 |
| ①純経常費用への財源措置 | 2,856,398 |
| ②固定資産形成への財源措置 | 199,131 |
| 事業用資産形成への財源措置 | 161,176 |
| インフラ資産形成への財源措置 | 37,955 |
| ③長期金融資産形成への財源措置 | 80,163 |
| ④その他の財源の使途 | 118,598 |
| 直接資本減耗 | 118,598 |
| その他財源措置 | |
| 2.財源の調達 | 3,562,524 |
| ①税金 | 1,000,534 |
| ②社会保険料 | |
| ③移転収入 | 2,106,219 |
| 他会計からの移転収入 | |
| 補助金等移転収入 | 2,084,043 |
| 国庫支出金 | 1,876,080 |
| 都道府県等支出金 | 207,963 |
| 市町村等支出金 | |
| その他の移転収入 | 22,176 |
| ④その他の財源の調達 | 455,771 |
| 固定資産売却収入(元本分) | |
| 長期金融資産償還収入(元本分) | 27,255 |
| その他財源調達 | 428,516 |
| II.資産形成充当財源変動の部 | 151,813 |
| 1.固定資産の変動 | 98,905 |
| ①固定資産の減少 | 100,226 |
| 減価償却費・直接資本減耗相当額 | 81,487 |
| 除売却相当額 | 18,739 |
| ②固定資産の増加 | 199,131 |
| 固定資産形成 | 199,131 |
| 無償所管換等 | |
| 2.長期金融資産の変動 | 52,908 |
| ①長期金融資産の減少 | 27,255 |
| ②長期金融資産の増加 | 80,163 |
| 3.評価・換算差額等の変動 | |
| ①評価・換算差額等の減少 | |
| 再評価損 | |
| その他評価額等減少 | |
| ②評価・換算差額等の増加 | |
| 再評価益 | |
| その他評価額等増加 | |
| III.その他の純資産変動の部 | -347,029 |
| 1.開始時未分析残高の増減 | -347,029 |
| 2.その他純資産の変動 | |
| その他純資産の減少 | |
| その他純資産の増加 | |
| 当期変動額合計 | 113,018 |
| 当期末残高 | 15,357,860 |

資金収支計算書(CF)

会計：普通会計

年度：平成21年度

期間：

(単位：千円)

| 勘定科目名 | 金額 |
|--------------|-----------|
| 基礎的財政収支 | 370,877 |
| I. 経常的収支 | 612,110 |
| 1. 経常的支出 | 2,639,261 |
| ① 経常業務費用支出 | 1,450,303 |
| 人件費支出 | 776,926 |
| 物件費支出 | 258,568 |
| 経費支出 | 405,649 |
| 業務関連費用支出 | 9,160 |
| ② 移転支出 | 1,188,958 |
| 他会計への移転支出 | 399,386 |
| 補助金等移転支出 | 505,167 |
| 社会保障関係費等移転支出 | 283,789 |
| その他の移転支出 | 616 |
| 2. 経常的収入 | 3,251,371 |
| ① 租税収入 | 981,728 |
| ② 社会保険料収入 | |
| ③ 経常業務収益収入 | 163,425 |
| 業務収益収入 | 76,744 |
| 業務関連収益収入 | 86,680 |
| ④ 移転収入 | 2,106,219 |
| 他会計からの移転収入 | |
| 補助金等移転収入 | 2,084,043 |
| その他の移転収入 | 22,176 |
| II. 資本的収支 | -241,233 |
| 1. 資本的支出 | 269,084 |
| ① 固定資産形成支出 | 188,921 |
| ② 長期金融資産形成支出 | 80,163 |
| ③ その他の資本形成支出 | |
| 2. 資本的収入 | 27,851 |
| ① 固定資産売却収入 | 596 |
| ② 長期金融資産償還収入 | 27,255 |
| ③ その他の資本処分収入 | |
| III. 財務的収支 | -378,365 |
| 1. 財務的支出 | 412,650 |
| ① 支払利息支出 | 61,296 |
| 公債費(利払分)支出 | 61,296 |
| 借入金支払利息支出 | |
| ② 元本償還支出 | 351,353 |
| 公債費(元本分)支出 | 279,818 |
| 公債(短期)元本償還支出 | |
| 公債元本償還支出 | 279,818 |
| 借入金元本償還支出 | |
| 短期借入金元本償還支出 | |
| 借入金元本償還支出 | |
| その他の元本償還支出 | 71,536 |
| 2. 財務的収入 | 34,284 |
| ① 公債発行収入 | |
| 公債(短期)発行収入 | |
| 公債発行収入 | |
| ② 借入金収入 | |
| 短期借入金収入 | |
| 借入金収入 | |
| ③ その他の財務的収入 | 34,284 |
| 当期資金収支額 | -7,488 |
| 期首資金残高 | 142,137 |
| 期末資金残高 | 134,648 |

注記事項（普通会計）

（対象範囲）

| 会計名 | 摘要欄 |
|------|------|
| 一般会計 | 普通会計 |

（重要な会計方針）

- 1 固定資産の減価償却・直接資本減耗の方法
有形固定資産（事業用資産・インフラ資産）……定額法を採用
無形固定資産……定額法を採用
- 2 事業用資産のうち、売却可能資産の額
土地……405,682,200円（改良住宅敷地）
建物……74,262,000円（改良住宅）
- 3 引当金の計上基準および算定方法
貸倒引当金
債権の貸倒による損失に備えるため、税等未収入金について、過去3年間の貸倒実績率により、貸倒懸念債権等特定の税等未収入金については、個別に回収可能性を検討し、回収不能見込み額を計上している。

賞与引当金
翌年度6月支給予定の期末・勤勉手当のうち、全支給対象期間に対する本年度の支給対象期間の割合を乗じた額を計上

退職給付引当金
本年度末に特別職を含む全職員（本年度末退職者を除く。）が普通退職した場合として算定
- 4 リース取引の処理
リース物件の所有権が借主に移転すると認められるものの以外のファイナンス・リース取引については、通常の売買取引に係る方法に準じた会計処理によっている。

5 資金収支計算書における資金の範囲

現金（手許現金および要求払預金）および現金同等物（3ヶ月以内の短期投資の他、出納整理期間中の取引により発生する資金の受払いも含む）を資金の範囲としている。

（会計方針の変更）

会計方針の変更はなし。

（重要な後発事象の注記）

該当なし。

（追加情報の注記）

財務書類の内容を理解するために必要と認められる事項は次のとおり。

出納整理期間について

出納整理期間における現金の受払等を終了した後の計数をもって会計年度の末の計数としている。

（根拠条文：地方自治法第235条の5）

「普通地方公共団体の出納は、翌年度の5月31日をもって閉鎖する。」

附属明細表（普通会計）

1 貸借対照表の内容に関する明細

(1) 資産項目の明細

税等未収金の明細

| 内容 | 本年度末残高 |
|------------|-------------|
| 個人町民税滞納繰越分 | 18,423,246 |
| 法人町民税滞納繰越分 | 286,200 |
| 固定資産税滞納繰越分 | 91,902,603 |
| 軽自動車税滞納繰越分 | 1,480,185 |
| 個人町民税現年度分 | 9,429,711 |
| 法人町民税現年度分 | 122,700 |
| 固定資産税現年度分 | 49,392,000 |
| 軽自動車税現年度分 | 724,700 |
| 合計 | 171,761,345 |

未収金の明細

| 内容 | 相手先 | 本年度末残高 |
|----------------------|-----|------------|
| 私立保育所保護者負担金滞納繰越分 | - | 2,413,900 |
| 他市町村公立保育所保護者負担金滞納繰越分 | - | 296,000 |
| 公立保育所保育料滞納繰越分 | - | 266,100 |
| 公営住宅使用料滞納繰越分 | - | 8,177,089 |
| 改良住宅使用料滞納繰越分 | - | 3,939,900 |
| 小学校給食費滞納繰越分 | - | 455,720 |
| 私立保育所保護者負担金現年度分 | - | 281,800 |
| 他市町村公立保育所保護者負担金現年度分 | - | 77,400 |
| 公立保育所保育料現年度分 | - | 202,000 |
| 公営住宅使用料現年度分 | - | 3,921,220 |
| 改良住宅使用料現年度分 | - | 1,560,000 |
| 小学校給食費現年度分 | - | 372,400 |
| 合計 | | 21,963,529 |

貸付金の明細

| 貸付先 | 前年度末残高 | 本年度増加額 | 本年度減少額 | 本年度末残高 | 貸付事由等 |
|-----------|-------------|--------|------------|-------------|-------|
| 住宅新築資金貸付 | 141,275,902 | | 23,806,316 | 117,469,586 | |
| 改修資金貸付 | 4,334,254 | | 293,913 | 4,040,341 | |
| 宅地取得資金貸付 | 6,416,058 | | 1,432,912 | 4,983,146 | |
| 持家資金貸付 | 3,426,549 | | 804,616 | 2,621,933 | |
| 国保高額療養費貸付 | 391,000 | | | 391,000 | |
| 合計 | 155,843,763 | 0 | 26,337,757 | 129,506,006 | |

出資金の明細

出資金の増減の明細

| 種類 | 前年度末残高 | 評価差額の戻入 | 本年度増加額 | 本年度減少額 | 評価差額(本年度発生分) | 強制評価減 | 本年度末残高 |
|------------------------|------------|---------|--------|--------|--------------|-------|------------|
| 滋賀県農業信用基金協会出資金 | 4,180,000 | | | | | | 4,180,000 |
| (財)滋賀県農林漁業後継者特別対策基金出資金 | 795,000 | | | | | | 795,000 |
| (財)滋賀県文化財保護協会出資金 | 250,000 | | | | | | 250,000 |
| (財)滋賀県環境事業公社出資金 | 90,000 | | | | | | 90,000 |
| (財)滋賀県町村土地開発公社出資金 | 200,000 | | | | | | 200,000 |
| びわこ東部森林組合出資金 | 118,000 | | | | | | 118,000 |
| 大阪湾広域臨海環境整備センター出資金 | 100,000 | | | | | | 100,000 |
| 地方公営企業等金融機構出資金 | 400,000 | | | | | | 400,000 |
| 滋賀県信用保証協会出損金 | 5,542,100 | | | | | | 5,542,100 |
| (財)滋賀県消防協会出損金 | 173,000 | | | | | | 173,000 |
| (財)暴力団追放滋賀県民会議出損金 | 1,020,000 | | | | | | 1,020,000 |
| 合計 | 12,868,100 | | | | | | 12,868,100 |

(注) 市場価格があるものと市場価格がないものとを区分して記載する。

基金・積立金の明細

基金・積立金の増減の明細

| 種類 | 前年度末残高 | 本年度増加額 | 本年度減少額 | 本年度末残高 |
|--------------------|---------------|------------|--------|---------------|
| (基金) | | | | |
| 財政調整基金(一般会計) | 878,967,461 | 6,112,147 | | 885,079,608 |
| 減債基金(一般会計) | 227,541,705 | 67,392,466 | | 294,934,171 |
| 学校教育施設整備基金(一般会計) | 46,249,037 | 253,672 | | 46,502,709 |
| 地域づくり推進事業基金(一般会計) | 200,647,552 | 1,742,274 | | 202,389,826 |
| 町営住宅建替基金(一般会計) | 159,679,227 | 327,336 | | 160,006,563 |
| 自治区画再編整備基金(一般会計) | 68,341,485 | 374,848 | | 68,716,333 |
| 土地開発基金(一般会計) | 185,858,706 | 924,046 | | 186,782,752 |
| 豊郷小学校旧校舎管理基金(一般会計) | 6,785,000 | 2,118,925 | | 8,903,925 |
| 豊栄のさと管理基金(一般会計) | 212,196,000 | | | 212,196,000 |
| 地域福祉基金(一般会計) | 168,979,000 | | | 168,979,000 |
| ふるさと土と水の基金(一般会計) | 10,000,000 | | | 10,000,000 |
| 町有林管理基金(一般会計) | 7,500,000 | | | 7,500,000 |
| 九鬼和子文庫図書購入基金(一般会計) | 3,000,000 | | | 3,000,000 |
| シルバー基金(一般会計) | 1,000,000 | | | 1,000,000 |
| 夏原太スポーツ振興基金(一般会計) | 1,000,000 | | | 1,000,000 |
| 合計 | 2,177,745,173 | 79,245,714 | 0 | 2,256,990,887 |

基金・積立金の構成資産別の評価明細

| 種類 | 金額 | 資金 | 固定資産 | | 長期金融資産 | | | その他 | 合計 |
|------------------|------|---------------|------------|-----|--------|-----|-----|-----|---------------|
| | | | 土地 | その他 | 有価証券 | 貸付金 | その他 | | |
| 財政調整基金 | 取得原価 | 885,079,608 | | | | | | | 885,079,608 |
| | 時価 | 885,079,608 | | | | | | | 885,079,608 |
| 減債基金 | 取得原価 | 294,934,171 | | | | | | | 294,934,171 |
| | 時価 | 294,934,171 | | | | | | | 294,934,171 |
| 土地開発基金 | 取得原価 | 169,394,329 | 17,388,423 | | | | | | 186,782,752 |
| | 時価 | 169,394,329 | 17,388,423 | | | | | | 186,782,752 |
| ふるさと創生基金 その他12基金 | 取得原価 | 890,194,356 | | | | | | | 890,194,356 |
| | 時価 | 890,194,356 | | | | | | | 890,194,356 |
| 合計 | 取得原価 | 2,239,602,464 | 17,388,423 | | | | | | 2,256,990,887 |
| | 時価 | 2,239,602,464 | 17,388,423 | | | | | | 2,256,990,887 |

固定資産の明細

事業用資産

| 区分 | 前年度末残高 | 本年度増加額 | 本年度減少額 | 本年度減価償却費 | 評価差額(本年度発生分) | 他会計へ振替 | 本年度末残高 |
|-------------------|----------------|-------------|--------|-------------|--------------|------------|---------------|
| 有形固定資産 | | | | | | | |
| 土地 | 3,251,000,102 | 2,545,029 | | | | | 3,253,545,131 |
| 建物 | 7,481,261,387 | 33,966,930 | | 237,736,780 | | | 7,277,491,537 |
| 工作物 | 121,685,915 | | | 6,627,334 | | | 115,058,581 |
| 物品 | 38,546,475 | 65,560,274 | | 8,409,289 | | | 95,697,460 |
| その他の有形固定資産(リース資産) | 131,595,234 | 10,209,720 | | 56,707,845 | | 15,028,146 | 70,068,963 |
| 建設仮勘定 | | 2,600,000 | | | | | 2,600,000 |
| 小計 | 11,024,089,113 | 114,881,953 | 0 | 309,481,248 | 0 | 15,028,146 | ##### |
| 無形固定資産 | | | | | | | |
| ソフトウェア | 2,184,000 | 46,293,794 | | 436,800 | | | 48,040,994 |
| 小計 | 2,184,000 | 46,293,794 | 0 | 436,800 | 0 | 0 | 48,040,994 |
| 合計 | 11,026,273,113 | 161,175,747 | 0 | 309,918,048 | 0 | 15,028,146 | ##### |

インフラ資産

| 区分 | 前年度末残高 | 本年度増加額 | 本年度減少額 | 本年度直接資本減耗 | 評価差額(本年度発生分) | 本年度末残高 |
|----------------|---------------|------------|------------|-------------|--------------|---------------|
| 公共用財産用地 | | | | | | |
| 道路 | 738,330,888 | 8,804,495 | | | | 747,135,383 |
| 公園 | 173,720,433 | | | | | 173,720,433 |
| その他 | 10,489,651 | | | | | 10,489,651 |
| 小計 | 922,540,972 | 8,804,495 | 0 | 0 | 0 | 931,345,467 |
| 公共用財産施設 | | | | | | |
| 公園 | 103,222,969 | | | 3,595,461 | | 99,627,508 |
| 道路 | 4,412,704,805 | 24,555,947 | 18,738,697 | 115,002,415 | | 4,303,519,640 |
| 河川 | | 3,689,700 | | | | 3,689,700 |
| 公共用財産建設仮勘定 | | 904,981 | | | | 904,981 |
| 小計 | 4,515,927,774 | 29,150,628 | 18,738,697 | 118,597,876 | 0 | 4,407,741,829 |
| 合計 | 5,438,468,746 | 37,955,123 | 18,738,697 | 118,597,876 | 0 | 5,339,087,296 |

(2) 負債項目の明細

預り金の明細

| 内容 | 相手先 | 本年度末残高 |
|-------|-----|------------|
| 歳計外現金 | | 34,284,165 |

公債および借入金の明細
公債の明細

| 種類 | 前年度末残高 | 本年度増加額 | 本年度減少額 | 本年度末残高 | 債券発行差金 | 差引残高 |
|------|---------------|--------|-------------|---------------|--------|---------------|
| 一般会計 | 3,077,590,893 | | 279,817,591 | 2,797,773,302 | | 2,797,773,302 |

引当金の明細

| 区分 | 前年度末残高 | 本年度増加額 | 本年度減少額 (目的使用) | 本年度減少額 (その他) | 本年度末残高 |
|---------|-------------|------------|------------------|-----------------|-------------|
| 貸倒引当金 | 27,611,320 | 9,791,288 | 2,689,640 | | 34,712,968 |
| 賞与引当金 | 34,480,689 | 3,978,068 | | | 38,458,757 |
| 退職給付引当金 | 597,109,000 | | | 939,000 | 596,170,000 |
| 合計 | 659,201,009 | 13,769,356 | 2,689,640 | 939,000 | 669,341,725 |

2 行政コスト計算書の内容に関する明細

(1) 貸倒引当金繰入の明細

| 関連科目 | 貸倒引当金 繰入額 | 繰入原因 |
|-------|--------------|------------------|
| 税等未収金 | 9,791,288 | 過去3年間の貸倒実績率により計算 |

(2) 移転支出の明細

他会計への移転支出

| 相手先 | 金額 |
|---------------|-------------|
| 国民健康保険事業特別会計 | 71,034,827 |
| 老人保健医療事業特別会計 | 1,806,983 |
| 下水道事業特別会計 | 159,395,000 |
| 介護保険事業特別会計 | 91,960,737 |
| 簡易水道事業特別会計 | 55,093,222 |
| 後期高齢者医療事業特別会計 | 20,095,081 |
| 合計 | 399,385,850 |

補助金等移転支出

| 名称 | 相手先 | 金額 | 支出目的 |
|----------------------|----------------|-------------|-------------------|
| 定額給付金 | 申請者(個人) | 110,880,000 | 国の経済対策による |
| 広域負担金(医療費定率負担分) | 滋賀県後期高齢者医療広域連合 | 70,135,070 | 滋賀県後期高齢者医療広域連合負担金 |
| 湖東広域衛生管理組合分担金(リバース分) | 湖東広域衛生管理組合 | 47,573,000 | ごみ処理に係る分担金 |
| 彦根犬上広域行政組合分担金(投棄場分) | 彦根犬上広域行政組合 | 37,073,000 | 中山投棄場に係る分担金 |
| 社会福祉協議会補助金 | 豊郷町社会福祉協議会 | 20,449,450 | 運営費の補助 |
| 湖東広域衛生管理組合負担金 | 湖東広域衛生管理組合 | 20,272,000 | し尿処理に係る負担金 |
| わがまち子育て応援手当 | 支給対象者 | 14,616,000 | 子育て支援による |
| 安全・安心住宅支援事業費補助金 | 申請者(個人) | 11,953,000 | 中小企業者に対する経済対策による |
| その他 | | 172,215,184 | |
| 合計 | | 505,166,704 | |

社会保障関係費等移転支出

| 名称 | 相手先 | 金額 | 支出目的 |
|-------------------|----------------------|-------------|------------------------------------|
| 介護給付費 | 障害者、障害者が利用したサービス提供機関 | 130,694,083 | 障害者自立支援法第29条等 |
| 児童手当 | 児童扶養者 | 67,630,000 | 児童手当法第8条等 |
| 福祉医療費助成事業 | 助成対象者、助成対象者が受診した医療機関 | 46,535,405 | 豊郷町福祉医療費助成条例等 |
| 自立支援医療負担金 | 障害者が受診した医療機関 | 13,065,502 | 障害者自立支援法第58条等 |
| 重度心身障害老人等福祉助成事業 | 助成対象者、助成対象者が受診した医療機関 | 9,092,248 | 豊郷町老人福祉医療費助成条例等 |
| 要保護および準要保護児童生徒援助費 | 支給対象者 | 4,969,383 | 就学困難な児童及び生徒に係る就学奨励についての国の援助に関する法律等 |
| 養護老人ホーム措置費 | 障害者が入所しているサービス提供施設 | 4,444,619 | 老人福祉法第21条 |
| 日常生活用具給付事業 | 業者 | 2,606,279 | 障害者自立支援法第77条等 |
| 身体障害者補装具交付事業 | 業者 | 2,225,441 | 障害者自立支援法第76条等 |
| 紙おむつ支給事業 | 業者 | 1,089,585 | 紙おむつの現物支給 |
| その他 | | 1,436,830 | |
| 合計 | | 283,789,375 | |

その他の移転支出

| 名称 | 相手先 | 金額 | 支出目的 |
|---------|-----|---------|------|
| 自動車重量税他 | - | 923,326 | - |

3 純資産変動計算書の内容に関する事項

(1) 財源の調達の明細

| 会計 | 区分 | 財源の内容 | 金額 |
|------|-----------|-----------------|---------------|
| 一般会計 | 税収 | 地方税 | 888,669,111 |
| | | 地方譲与税 | 31,746,990 |
| | | 利子割交付金 | 2,743,000 |
| | | 配当割交付金 | 877,000 |
| | | 株式等譲渡所得割交付金 | 493,000 |
| | | 地方消費税交付金 | 63,886,000 |
| | | 自動車取得税交付金 | 12,119,000 |
| | | 小計 | 1,000,534,101 |
| | 移転収入 | 地方特例交付金 | 13,490,000 |
| | | 地方交付税 | 1,448,485,000 |
| | | 交通安全対策特別交付金 | 1,646,000 |
| | | 分担金及び負担金 | 19,818,020 |
| | | 国庫支出金 | 412,459,191 |
| | | 県支出金 | 207,962,916 |
| | | 寄附金 | 2,357,967 |
| | | 小計 | 2,106,219,094 |
| | その他の財源の調達 | 長期金融資産償還収入 | 27,254,757 |
| | | 減価償却費・直接資本減耗相当額 | 428,515,924 |
| | | 小計 | 455,770,681 |
| | 合計 | | 3,562,523,876 |

4 資金収支計算書の内容に関する事項

(1) 資金の明細

| 資金名 | 前年度末残高 | 本年度増加額 | 本年度減少額 | 本年度末残高 |
|-----|-------------|---------------|---------------|-------------|
| 現預金 | 142,136,657 | 3,373,043,180 | 3,380,531,340 | 134,648,497 |

貸借対照表(BS)

会計：単体会計

年度：平成21年度

期間：

(単位：千円)

| 勘定科目名 | 金額 |
|------------|------------|
| 1. 金融資産 | 2,917,728 |
| 資金 | 148,995 |
| 金融資産(資金以外) | 2,768,733 |
| 債権 | 373,450 |
| 税等未収金 | 225,041 |
| 未収金 | 61,052 |
| 貸付金 | 129,506 |
| その他の債権 | |
| (控除)貸倒引当金 | -42,148 |
| 有価証券 | |
| 投資等 | 2,395,283 |
| 出資金 | 12,991 |
| 基金・積立金 | 2,382,291 |
| 財政調整基金 | 885,080 |
| 減債基金 | 294,934 |
| その他の基金・積立金 | 1,202,278 |
| その他の投資 | |
| 2. 非金融資産 | 24,547,971 |
| 事業用資産 | 10,875,169 |
| 有形固定資産 | 10,821,165 |
| 土地 | 3,253,545 |
| 立木竹 | |
| 建物 | 7,277,492 |
| 工作物 | 115,059 |
| 機械器具 | |
| 物品 | 95,697 |
| 船舶 | |
| 航空機 | |
| その他の有形固定資産 | 76,772 |
| 建設仮勘定 | 2,600 |
| 無形固定資産 | 54,004 |
| 地上権 | |
| 著作権・特許権 | |
| ソフトウェア | 54,004 |
| 電話加入権 | |
| その他の無形固定資産 | |
| 棚卸資産 | |
| インフラ資産 | 13,672,802 |
| 公共用財産用地 | 931,345 |
| 公共用財産施設 | 12,740,552 |
| その他の公共用財産 | |
| 公共用財産建設仮勘定 | 905 |
| 繰延資産 | |
| 資産合計 | 27,465,700 |
| 1. 流動負債 | 597,497 |
| 未払金及び未払費用 | |
| 前受金及び前受収益 | |
| 賞与引当金計 | 42,446 |
| 賞与引当金 | 42,446 |
| 預り金(保管金等) | 34,284 |
| 公債(短期) | 473,244 |
| 短期借入金 | |
| その他の流動負債 | 47,523 |
| 2. 非流動負債 | 7,323,154 |
| 公債 | 6,697,735 |
| 借入金 | |
| 責任準備金 | |
| 引当金 | 596,170 |
| 退職給付引当金 | 596,170 |
| 損失補償等引当金 | |
| その他の引当金 | |
| その他の非流動負債 | 29,249 |

貸借対照表(BS)

会計：単体会計

年度：平成21年度

期間：

(単位：千円)

| 勘定科目名 | 金額 |
|-----------------|------------|
| 負債合計 | 7,920,652 |
| 財源 | 603,675 |
| 資産形成充当財源(調達源泉別) | 1,003,872 |
| 税収 | |
| 社会保険料 | |
| 移転収入 | |
| 公債等 | |
| その他の財源の調達 | 1,003,872 |
| 評価・換算差額等 | |
| その他の純資産 | 17,937,501 |
| 開始時未分析残高 | 17,937,501 |
| その他純資産 | |
| 純資産合計 | 19,545,048 |
| 負債・純資産合計 | 27,465,700 |

行政コスト計算書(PL)

会計：単体会計

年度：平成21年度

期間：

(単位：千円)

| 勘定科目名 | 金額 |
|----------------|-----------|
| 1. 経常業務費用 | 2,108,168 |
| ①人件費 | 854,074 |
| 議員歳費 | 57,985 |
| 職員給料 | 335,682 |
| 賞与引当金繰入 | 4,040 |
| 退職給付費用 | -939 |
| その他の人件費 | 457,306 |
| ②物件費 | 601,752 |
| 消耗品費 | 152,679 |
| 維持補修費 | 51,982 |
| 減価償却費 | 318,974 |
| その他の物件費 | 78,117 |
| ③経費 | 460,604 |
| 業務費 | 7,126 |
| 委託費 | 377,267 |
| 貸倒引当金繰入 | 13,574 |
| その他の経費 | 62,636 |
| ④業務関連費用 | 191,739 |
| 公債費(利払分) | 165,514 |
| 借入金支払利息 | |
| 資産売却損 | |
| その他の業務関連費用 | 26,225 |
| 2. 移転支出 | 2,090,593 |
| ①他会計への移転支出 | |
| ②補助金等移転支出 | 1,796,712 |
| ③社会保障関係費等移転支出 | 283,789 |
| ④その他の移転支出 | 10,091 |
| 経常費用合計(総行政コスト) | 4,198,761 |
| 経常業務収益 | 379,555 |
| ①業務収益 | 288,359 |
| 自己収入 | 288,359 |
| その他の業務収益 | |
| ②業務関連収益 | 91,196 |
| 受取利息等 | 15,743 |
| 資産売却益 | 596 |
| その他の業務関連収益 | 74,857 |
| 経常収益合計 | 379,555 |
| 純経常費用(純行政コスト) | 3,819,206 |

純資産変動計算書(NW)

会計：単体会計

年度：平成21年度

期間：

(単位：千円)

| 勘定科目名 | 金額 |
|-----------------|------------|
| 前期末残高 | 19,486,197 |
| I.財源変動の部 | 471,485 |
| 1.財源の使途 | 4,473,493 |
| ①純経常費用への財源措置 | 3,819,206 |
| ②固定資産形成への財源措置 | 214,739 |
| 事業用資産形成への財源措置 | 165,801 |
| インフラ資産形成への財源措置 | 48,938 |
| ③長期金融資産形成への財源措置 | 91,322 |
| ④その他の財源の使途 | 348,226 |
| 直接資本減耗 | 348,226 |
| その他財源措置 | |
| 2.財源の調達 | 4,944,978 |
| ①税込 | 1,000,534 |
| ②社会保険料 | 287,014 |
| ③移転収入 | 2,957,473 |
| 他会計からの移転収入 | |
| 補助金等移転収入 | 2,549,237 |
| 国庫支出金 | 2,224,418 |
| 都道府県等支出金 | 324,819 |
| 市町村等支出金 | |
| その他の移転収入 | 408,236 |
| ④その他の財源の調達 | 699,956 |
| 固定資産売却収入(元本分) | |
| 長期金融資産償還収入(元本分) | 32,757 |
| その他財源調達 | 667,200 |
| II.資産形成充当財源変動の部 | 164,005 |
| 1.固定資産の変動 | 105,439 |
| ①固定資産の減少 | 109,300 |
| 減価償却費・直接資本減耗相当額 | 90,561 |
| 除売却相当額 | 18,739 |
| ②固定資産の増加 | 214,739 |
| 固定資産形成 | 214,739 |
| 無償所管換等 | |
| 2.長期金融資産の変動 | 58,566 |
| ①長期金融資産の減少 | 32,757 |
| ②長期金融資産の増加 | 91,322 |
| 3.評価・換算差額等の変動 | |
| ①評価・換算差額等の減少 | |
| 再評価損 | |
| その他評価額等減少 | |
| ②評価・換算差額等の増加 | |
| 再評価益 | |
| その他評価額等増加 | |
| III.その他の純資産変動の部 | -576,639 |
| 1.開始時未分析残高の増減 | -576,639 |
| 2.その他純資産の変動 | |
| その他純資産の減少 | |
| その他純資産の増加 | |
| 当期変動額合計 | 58,851 |
| 当期末残高 | 19,545,048 |

資金収支計算書(CF)

会計：単体会計

年度：平成21年度

期間：

(単位：千円)

| 勘定科目名 | 金額 |
|--------------|-----------|
| 基礎的財政収支 | 636,848 |
| I. 経常的収支 | 899,347 |
| 1. 経常的支出 | 3,697,555 |
| ① 経常業務費用支出 | 1,606,962 |
| 人件費支出 | 850,974 |
| 物件費支出 | 282,778 |
| 経費支出 | 446,986 |
| 業務関連費用支出 | 26,225 |
| ② 移転支出 | 2,090,593 |
| 他会計への移転支出 | |
| 補助金等移転支出 | 1,796,712 |
| 社会保障関係費等移転支出 | 283,789 |
| その他の移転支出 | 10,091 |
| 2. 経常的収入 | 4,596,902 |
| ① 租税収入 | 981,728 |
| ② 社会保険料収入 | 282,412 |
| ③ 経常業務収益収入 | 375,290 |
| 業務収益収入 | 284,690 |
| 業務関連収益収入 | 90,600 |
| ④ 移転収入 | 2,957,473 |
| 他会計からの移転収入 | |
| 補助金等移転収入 | 2,549,237 |
| その他の移転収入 | 408,236 |
| II. 資本的収支 | -262,499 |
| 1. 資本的支出 | 295,852 |
| ① 固定資産形成支出 | 204,529 |
| ② 長期金融資産形成支出 | 91,322 |
| ③ その他の資本形成支出 | |
| 2. 資本的収入 | 33,353 |
| ① 固定資産売却収入 | 596 |
| ② 長期金融資産償還収入 | 32,757 |
| ③ その他の資本処分収入 | |
| III. 財務的収支 | -665,655 |
| 1. 財務的支出 | 712,339 |
| ① 支払利息支出 | 165,514 |
| 公債費(利払分)支出 | 165,514 |
| 借入金支払利息支出 | |
| ② 元本償還支出 | 546,825 |
| 公債費(元本分)支出 | 466,964 |
| 公債(短期)元本償還支出 | |
| 公債元本償還支出 | 466,964 |
| 借入金元本償還支出 | |
| 短期借入金元本償還支出 | |
| 借入金元本償還支出 | |
| その他の元本償還支出 | 79,861 |
| 2. 財務的収入 | 46,684 |
| ① 公債発行収入 | 12,400 |
| 公債(短期)発行収入 | |
| 公債発行収入 | 12,400 |
| ② 借入金収入 | |
| 短期借入金収入 | |
| 借入金収入 | |
| ③ その他の財務的収入 | 34,284 |
| 当期資金収支額 | -28,807 |
| 期首資金残高 | 177,802 |
| 期末資金残高 | 148,995 |

注記事項（単体会計）

（単体対象範囲）

| 会計名 | 連絡方法 | 摘要欄 |
|---------------|------|--------|
| 一般会計 | 全部連結 | 普通会計 |
| 下水道事業特別会計 | 全部連結 | 公営事業会計 |
| 簡易水道事業特別会計 | 全部連結 | 公営事業会計 |
| 国民健康保険事業会計 | 全部連結 | 公営事業会計 |
| 老人保健医療事業特別会計 | 全部連結 | 公営事業会計 |
| 介護保険事業特別会計 | 全部連結 | 公営事業会計 |
| 後期高齢者医療事業特別会計 | 全部連結 | 公営事業会計 |

（重要な会計方針）

1 固定資産の減価償却・直接資本減耗の方法

有形固定資産（事業用資産・インフラ資産）……定額法を採用

無形固定資産…定額法を採用

2 事業用資産のうち、売却可能資産の額

土地…405,682,200円（改良住宅敷地）

建物…74,262,000円（改良住宅）

3 引当金の計上基準及び算定方法

貸倒引当金

債権の貸倒による損失に備えるため、税等未収入金について、過去3年間の貸倒実績率により、貸倒懸念債権等特定の税等未収入金については、個別に回収可能性を検討し、回収不能見込み額を計上している。

賞与引当金

翌年度6月支給予定の期末・勤勉手当のうち、全支給対象期間に対する本年度の支給対象期間の割合を乗じた額を計上

退職給付引当金

本年度末に特別職を含む全職員（本年度末退職者を除く。）が普通退職した場合として算定

4 リース取引の処理

リース物件の所有権が借主に移転すると認められるものの以外のファイナンス・リース取引については、通常の売買取引に係る方法に準じた会計処理によっている。

5 資金収支計算書における資金の範囲

現金（手許現金および要求払預金）および現金同等物（3ヶ月以内の短期投資の他、出納整理期間中の取引により発生する資金の受払いも含む）を資金の範囲としている。

（会計方針の変更）

会計方針の変更はなし。

（重要な後発事象の注記）

該当なし。

（追加情報の注記）

財務書類の内容を理解するために必要と認められる事項は次のとおり。

出納整理期間について

出納整理期間における現金の受払等を終了した後の計数をもって会計年度の末の計数としている。

（根拠条文：地方自治法第235条の5）

「普通地方公共団体の出納は、翌年度の5月31日をもって閉鎖する。」

附属明細表(単体会計)

1 貸借対照表の内容に関する明細

(1) 資産項目の明細

税等未収金の明細

| 内容 | 本年度末残高 |
|----------------------|-------------|
| 個人町民税滞納繰越分 | 18,423,246 |
| 法人町民税滞納繰越分 | 286,200 |
| 固定資産税滞納繰越分 | 91,902,603 |
| 軽自動車税滞納繰越分 | 1,480,185 |
| 国保税(一般医療給付)滞納繰越分 | 27,568,456 |
| 国保税(一般介護納付金)滞納繰越分 | 3,866,232 |
| 国保税(一般後期高齢者支援金)滞納繰越分 | 2,398,434 |
| 国保税(退職医療給付)滞納繰越分 | 988,186 |
| 国保税(退職介護納付金)滞納繰越分 | 282,572 |
| 国保税(退職後期高齢者支援金)滞納繰越分 | 129,805 |
| 介護保険料滞納繰越分 | 2,036,946 |
| 個人町民税現年度分 | 9,429,711 |
| 法人町民税現年度分 | 122,700 |
| 固定資産税現年度分 | 49,392,000 |
| 軽自動車税現年度分 | 724,700 |
| 国保税(一般医療給付)現年度分 | 9,444,042 |
| 国保税(一般介護納付金)現年度分 | 1,633,055 |
| 国保税(一般後期高齢者支援金)現年度分 | 3,705,918 |
| 国保税(退職医療給付)現年度分 | 346,021 |
| 国保税(退職介護納付金)現年度分 | 121,656 |
| 国保税(退職後期高齢者支援金)現年度分 | 143,988 |
| 普徴介護保険料現年度分 | 613,974 |
| 合計 | 225,040,630 |

未収金の明細

| 内容 | 相手先 | 本年度末残高 |
|----------------------|-----|------------|
| 私立保育所保護者負担金滞納繰越分 | - | 2,413,900 |
| 他市町村公立保育所保護者負担金滞納繰越分 | - | 296,000 |
| 公立保育所保育料滞納繰越分 | - | 266,100 |
| 公営住宅使用料滞納繰越分 | - | 8,177,089 |
| 改良住宅使用料滞納繰越分 | - | 3,939,900 |
| 小学校給食費滞納繰越分 | - | 455,720 |
| 水道加入者負担金滞納繰越分 | - | 340,000 |
| 北部簡易水道使用料滞納繰越分 | - | 4,339,609 |
| 南部簡易水道使用料滞納繰越分 | - | 4,995,391 |
| 下水道受益者負担金滞納繰越分 | - | 18,827,250 |
| 下水道使用料滞納繰越分 | - | 5,489,499 |
| 私立保育所保護者負担金現年度分 | - | 281,800 |
| 他市町村公立保育所保護者負担金現年度分 | - | 77,400 |
| 公立保育所保育料現年度分 | - | 202,000 |
| 公営住宅使用料現年度分 | - | 3,921,220 |
| 改良住宅使用料現年度分 | - | 1,560,000 |
| 小学校給食費現年度分 | - | 372,400 |
| 北部簡易水道使用料現年度分 | - | 1,338,390 |
| 南部簡易水道使用料現年度分 | - | 1,173,220 |
| 下水道使用料現年度分 | - | 2,584,720 |
| 合計 | | 61,051,608 |

貸付金の明細

| 貸付先 | 前年度末残高 | 本年度増加額 | 本年度減少額 | 本年度末残高 | 貸付事由等 |
|-----------|-------------|--------|------------|-------------|-------|
| 住宅新築資金貸付 | 141,275,902 | | 23,806,316 | 117,469,586 | |
| 改修資金貸付 | 4,334,254 | | 293,913 | 4,040,341 | |
| 宅地取得資金貸付 | 6,416,058 | | 1,432,912 | 4,983,146 | |
| 持家資金貸付 | 3,426,549 | | 804,616 | 2,621,933 | |
| 国保高額療養費貸付 | 391,000 | | | 391,000 | |
| 合計 | 155,843,763 | 0 | 26,337,757 | 129,506,006 | |

出資金の明細

出資金の増減の明細

| 種類 | 前年度末残高 | 評価差額の戻入 | 本年度増加額 | 本年度減少額 | 評価差額 (本年度発生分) | 強制評価減 | 本年度末残高 |
|------------------------|------------|---------|--------|--------|------------------|-------|------------|
| 滋賀県農業信用基金協会出資金 | 4,180,000 | | | | | | 4,180,000 |
| (財)滋賀県農林漁業後継者特別対策基金出資金 | 795,000 | | | | | | 795,000 |
| (財)滋賀県文化財保護協会出資金 | 250,000 | | | | | | 250,000 |
| (財)滋賀県環境事業公社出資金 | 90,000 | | | | | | 90,000 |
| (財)滋賀県町村土地開発公社出資金 | 200,000 | | | | | | 200,000 |
| びわこ東部森林組合出資金 | 118,000 | | | | | | 118,000 |
| 大阪湾広域臨海環境整備センター出資金 | 100,000 | | | | | | 100,000 |
| 地方公営企業等金融機構出資金 | 400,000 | | | | | | 400,000 |
| 滋賀県信用保証協会出損金 | 5,542,100 | | | | | | 5,542,100 |
| (財)滋賀県消防協会出損金 | 173,000 | | | | | | 173,000 |
| (財)暴力団追放滋賀県民会議出損金 | 1,020,000 | | | | | | 1,020,000 |
| (財)滋賀県下水道公社出損金 | 123,365 | | | | | | 123,365 |
| 合計 | 12,991,465 | | | | | | 12,991,465 |

(注) 市場価格があるものと市場価格がないものとを区分して記載する。

基金・積立金の明細

基金・積立金の増減の明細

| 種類 | 前年度末残高 | 本年度増加額 | 本年度減少額 | 本年度末残高 |
|-----------------------|---------------|------------|-----------|---------------|
| (基金) | | | | |
| 財政調整基金(一般会計) | 878,967,461 | 6,112,147 | | 885,079,608 |
| 減債基金(一般会計) | 227,541,705 | 67,392,466 | | 294,934,171 |
| 学校教育施設整備基金(一般会計) | 46,249,037 | 253,672 | | 46,502,709 |
| 地域づくり推進事業基金(一般会計) | 200,647,552 | 1,742,274 | | 202,389,826 |
| 町営住宅建替基金(一般会計) | 159,679,227 | 327,336 | | 160,006,563 |
| 自治区画再編整備基金(一般会計) | 68,341,485 | 374,848 | | 68,716,333 |
| 土地開発基金(一般会計) | 185,858,706 | 924,046 | | 186,782,752 |
| 豊郷小学校旧校舎管理基金(一般会計) | 6,785,000 | 2,118,925 | | 8,903,925 |
| 豊栄のさと管理基金(一般会計) | 212,196,000 | | | 212,196,000 |
| 地域福祉基金(一般会計) | 168,979,000 | | | 168,979,000 |
| ふるさと土と水の基金(一般会計) | 10,000,000 | | | 10,000,000 |
| 町有林管理基金(一般会計) | 7,500,000 | | | 7,500,000 |
| 九鬼和子文庫図書購入基金(一般会計) | 3,000,000 | | | 3,000,000 |
| シルバー基金(一般会計) | 1,000,000 | | | 1,000,000 |
| 夏原太一スポーツ振興基金(一般会計) | 1,000,000 | | | 1,000,000 |
| 国民健康保険運用基金(国保会計) | 23,130,665 | 126,869 | | 23,257,534 |
| 簡易水道施設整備基金(簡水会計) | 48,971,475 | 306,968 | | 49,278,443 |
| 下水道管理基金(下水会計) | 28,899,715 | | 1,645,836 | 27,253,879 |
| 介護給付費準備基金(介護会計) | 15,136,930 | 8,304,400 | | 23,441,330 |
| 介護従事者処遇改善臨時特例基金(介護会計) | 3,504,048 | | 1,434,683 | 2,069,365 |
| 合計 | 2,297,388,006 | 87,983,951 | 3,080,519 | 2,382,291,438 |

基金・積立金の構成資産別の評価明細

| 種類 | 金額 | 資金 | 固定資産 | | 長期金融資産 | | | その他 | 合計 |
|------------------|------|---------------|------------|-----|--------|-----|-----|-----|---------------|
| | | | 土地 | その他 | 有価証券 | 貸付金 | その他 | | |
| 財政調整基金 | 取得原価 | 885,079,608 | | | | | | | 885,079,608 |
| | 時価 | 885,079,608 | | | | | | | 885,079,608 |
| 減債基金 | 取得原価 | 294,934,171 | | | | | | | 294,934,171 |
| | 時価 | 294,934,171 | | | | | | | 294,934,171 |
| 土地開発基金 | 取得原価 | 169,394,329 | 17,388,423 | | | | | | 186,782,752 |
| | 時価 | 169,394,329 | 17,388,423 | | | | | | 186,782,752 |
| ふるさと創生基金 その他17基金 | 取得原価 | 1,015,494,907 | | | | | | | 1,015,494,907 |
| | 時価 | 1,015,494,907 | | | | | | | 1,015,494,907 |
| 合計 | 取得原価 | 2,364,903,015 | 17,388,423 | | | | | | 2,382,291,438 |
| | 時価 | 2,364,903,015 | 17,388,423 | | | | | | 2,382,291,438 |

固定資産の明細

事業用資産

| 区分 | 前年度末残高 | 本年度増加額 | 本年度減少額 | 本年度減価償却費 | 評価差額 (本年度発生分) | 本年度末残高 |
|-------------------|----------------|-------------|--------|-------------|------------------|----------------|
| 有形固定資産 | | | | | | |
| 土地 | 3,251,000,102 | 2,545,029 | | | | 3,253,545,131 |
| 建物 | 7,481,261,387 | 33,966,930 | | 237,736,780 | | 7,277,491,537 |
| 工作物 | 121,685,915 | | | 6,627,334 | | 115,058,581 |
| 物品 | 38,546,475 | 65,560,274 | | 8,409,289 | | 95,697,460 |
| その他の有形固定資産(リース資産) | 131,595,234 | 10,209,720 | | 65,032,791 | | 76,772,163 |
| 建設仮勘定 | | 2,600,000 | | | | 2,600,000 |
| 小計 | 11,024,089,113 | 114,881,953 | 0 | 317,806,194 | 0 | 10,821,164,872 |
| 無形固定資産 | | | | | | |
| ソフトウェア | 4,252,500 | 50,919,044 | | 1,167,600 | | 54,003,944 |
| 小計 | 4,252,500 | 50,919,044 | 0 | 1,167,600 | 0 | 54,003,944 |
| 合計 | 11,028,341,613 | 165,800,997 | 0 | 318,973,794 | 0 | 10,875,168,816 |

インフラ資産

| 区分および内容 | 前年度末残高 | 本年度増加額 | 本年度減少額 | 本年度 直接資本減耗 | 計上差額 (本年度発生 分) | 本年度末残高 |
|----------------|----------------|------------|------------|---------------|----------------------|----------------|
| 公共用財産用地 | | | | | | |
| 道路 | 738,330,888 | 8,804,495 | | | | 747,135,383 |
| 公園 | 173,720,433 | | | | | 173,720,433 |
| その他 | 10,489,651 | | | | | 10,489,651 |
| 小計 | 922,540,972 | 8,804,495 | 0 | 0 | 0 | 931,345,467 |
| 公共用財産施設 | | | | | | |
| 公園 | 103,222,969 | | | 3,595,461 | | 99,627,508 |
| 簡易水道 | 3,603,203,153 | 10,983,000 | | 107,526,466 | | 3,506,659,687 |
| 下水道 | 4,949,156,874 | | | 122,101,638 | | 4,827,055,236 |
| 道路 | 4,412,704,805 | 24,555,947 | 18,738,697 | 115,002,415 | | 4,303,519,640 |
| 河川 | | 3,689,700 | | | | 3,689,700 |
| 公共用財産建設仮勘定 | | 904,981 | | | | 904,981 |
| 小計 | 13,068,287,801 | 40,133,628 | 18,738,697 | 348,225,980 | 0 | 12,741,456,752 |
| 合計 | 13,990,828,773 | 48,938,123 | 18,738,697 | 348,225,980 | 0 | 13,672,802,219 |

(2) 負債項目の明細

預り金の明細

| 内容 | 相手先 | 本年度末残高 |
|-------|-----|------------|
| 歳計外現金 | | 34,284,165 |

公債および借入金の明細

公債の明細

| 種類 | 前年度末残高 | 本年度増加額 | 本年度減少額 | 本年度末残高 | 債券発行差金 | 差引残高 |
|------------|---------------|------------|-------------|---------------|--------|---------------|
| 一般会計 | 3,077,590,893 | | 279,817,591 | 2,797,773,302 | | 2,797,773,302 |
| 下水道事業特別会計 | 2,957,693,718 | 12,400,000 | 124,357,059 | 2,845,736,659 | | 2,845,736,659 |
| 簡易水道事業特別会計 | 1,590,258,390 | | 62,789,532 | 1,527,468,858 | | 1,527,468,858 |
| 合計 | 7,625,543,001 | 12,400,000 | 466,964,182 | 7,170,978,819 | 0 | 7,170,978,819 |

引当金の明細

| 区分 | 前年度末残高 | 本年度増加額 | 本年度減少額 (目的使用) | 本年度減少額 (その他) | 本年度末残高 |
|---------|-------------|------------|------------------|-----------------|-------------|
| 貸倒引当金 | 33,467,205 | 13,574,261 | 4,893,318 | | 42,148,148 |
| 賞与引当金 | 38,406,725 | 4,039,634 | | | 42,446,359 |
| 退職給付引当金 | 597,109,000 | | | 939,000 | 596,170,000 |
| 合計 | 668,982,930 | 17,613,895 | 4,893,318 | 939,000 | 680,764,507 |

2 行政コスト計算書の内容に関する明細

(1) 貸倒引当金繰入の明細

| 関連科目 | 貸倒引当金 繰入額 | 繰入原因 |
|-------|--------------|------------------|
| 税等未収金 | 12,994,162 | 過去3年間の貸倒実績率により計算 |
| 税等未収金 | 580,099 | 個別に回収不能見込額を算出 |
| 合計 | 13,574,261 | |

(2) 移転支出の明細

補助金等移転支出

| 名称 | 相手先 | 金額 | 支出目的 |
|----------------------|--------------------|---------------|----------------------------|
| 定額給付金 | 申請者(個人) | 110,880,000 | 国の経済対策による |
| 広域負担金(医療費定率負担分) | 滋賀県後期高齢者医療広域連合 | 70,135,070 | 滋賀県後期高齢者医療広域連合負担金 |
| 湖東広域衛生管理組合分担金(リバース分) | 湖東広域衛生管理組合 | 47,573,000 | ごみ処理に係る分担金 |
| 彦根犬上広域行政組合分担金(投票場分) | 彦根犬上広域行政組合 | 37,073,000 | 中山投票場に係る分担金 |
| 社会福祉協議会補助金 | 豊郷町社会福祉協議会 | 20,449,450 | 運営費の補助 |
| 湖東広域衛生管理組合負担金 | 湖東広域衛生管理組合 | 20,272,000 | し尿処理に係る負担金 |
| わがまち子育て応援手当 | 支給対象者 | 14,616,000 | 子育て支援による |
| 安全・安心住宅支援事業費補助金 | 申請者(個人) | 11,953,000 | 中小企業者に対する経済対策による |
| 流域下水道維持管理負担金 | 滋賀県知事、甲良町長、彦根市長 | 52,500,569 | 流域下水道維持管理負担金 |
| 琵琶湖流域下水道建設事業市町負担金 | 滋賀県知事 | 12,580,357 | 流域下水道事業に係る負担金 |
| 居宅介護サービス給付費 | 被保険者が利用したサービス提供機関 | 193,869,724 | 介護保険法第41条等 |
| 施設介護サービス給付費 | 被保険者が利用したサービス提供機関 | 165,370,515 | 介護保険法第48条等 |
| 居宅介護サービス計画給付費 | 被保険者が利用したサービス提供機関 | 22,236,500 | 介護保険法第46条等 |
| 特定入居者介護サービス費 | 被保険者が利用したサービス提供機関 | 19,206,210 | 介護保険法第51条の3等 |
| 地域密着型介護サービス給付費 | 被保険者が利用したサービス提供機関 | 16,557,120 | 介護保険法第42条の2等 |
| 一般被保険者療養給付事業負担金 | 被保険者が受診した医療機関 | 384,132,431 | 保険給付費(国保法第36条等) |
| 後期高齢者支援金 | 社会保険診療報酬支払基金 | 97,424,909 | 高齢者の医療の確保に関する法律第118条等 |
| 保険財政共同安定化事業拠出金 | 滋賀県国民健康保険団体連合会 | 91,193,282 | 国保法附則第26条等 |
| 一般被保険者高額療養費支払事業負担金 | 被保険者、被保険者が受診した医療機関 | 45,293,360 | 保険給付費(国保法第57条の2等) |
| 介護保険納付金 | 社会保険診療報酬支払基金 | 34,943,634 | 介護保険法第150条等 |
| 老人保健医療費拠出金 | 社会保険診療報酬支払基金 | 29,401,770 | 老人保健法による保険者の拠出金の額の算定に関する省令 |
| 退職被保険者療養給付事業負担金 | 被保険者が受診した医療機関 | 28,550,768 | 保険給付費(国保法第36条等) |
| 高額医療費拠出金 | 滋賀県国民健康保険団体連合会 | 20,095,132 | 国保法附則第26条等 |
| その他 | | 250,404,049 | |
| 合計 | | 1,796,711,850 | |

社会保障関係費等移転支出

| 名称 | 相手先 | 金額 | 支出目的 |
|-------------------|----------------------|-------------|-------------------------------------|
| 介護給付費 | 障害者、障害者が利用したサービス提供機関 | 130,694,083 | 障害者自立支援法第29条等 |
| 児童手当 | 児童扶養者 | 67,630,000 | 児童手当法第8条等 |
| 福祉医療費助成事業 | 助成対象者、助成対象者が受診した医療機関 | 46,535,405 | 豊郷町福祉医療費助成条例等 |
| 自立支援医療負担金 | 障害者が受診した医療機関 | 13,065,502 | 障害者自立支援法第58条等 |
| 重度心身障害老人等福祉助成事業 | 助成対象者、助成対象者が受診した医療機関 | 9,092,248 | 豊郷町老人福祉医療費助成条例等 |
| 要保護および準要保護児童生徒援助費 | 支給対象者 | 4,969,383 | 就学困難な児童および生徒に係る就学奨励についての国の援助に関する法律等 |
| 養護老人ホーム措置費 | 措置者が入所しているサービス提供施設 | 4,444,619 | 老人福祉法第21条 |
| 日常生活用具給付事業 | 業者 | 2,606,279 | 障害者自立支援法第77条等 |
| 身体障害者補装具交付事業 | 業者 | 2,225,441 | 障害者自立支援法第76条等 |
| 紙おむつ支給事業 | 業者 | 1,089,585 | 紙おむつの現物支給 |
| その他 | | 1,436,830 | |
| 合計 | | 283,789,375 | |

その他の移転支出

| 名称 | 相手先 | 金額 | 支出目的 |
|--------------------|-------|------------|------|
| 自動車重量税他 | - | 923,326 | - |
| 下水道事業特別会計 消費税等納付額 | 彦根税務署 | 5,542,700 | - |
| 下水道事業特別会計 その他 | - | 41,744 | - |
| 簡易水道事業特別会計 消費税等納付額 | 彦根税務署 | 3,891,300 | - |
| 合計 | | 10,399,070 | |

3 純資産変動計算書の内容に関する事項

(1) 財源の調達の明細

| 会計 | 区分 | 財源の内容 | 金額 |
|----------------|-----------------|-----------------|---------------|
| 一般会計 | 税収 | 地方税 | 888,669,111 |
| | | 地方譲与税 | 31,746,990 |
| | | 利子割交付金 | 2,743,000 |
| | | 配当割交付金 | 877,000 |
| | | 株式等譲渡所得割交付金 | 493,000 |
| | | 地方消費税交付金 | 63,886,000 |
| | | 自動車取得税交付金 | 12,119,000 |
| | | 小計 | 1,000,534,101 |
| | 移転収入 | 地方特例交付金 | 13,490,000 |
| | | 地方交付税 | 1,448,485,000 |
| | | 交通安全対策特別交付金 | 1,646,000 |
| | | 分担金及び負担金 | 19,818,020 |
| | | 国庫支出金 | 412,459,191 |
| | | 県支出金 | 207,962,916 |
| | | 寄附金 | 2,357,967 |
| | 小計 | 2,106,219,094 | |
| その他の財源の調達 | 長期金融資産償還収入 | 27,254,757 | |
| | 減価償却費・直接資本減耗相当額 | 428,515,924 | |
| | 小計 | 455,770,681 | |
| 合計 | | 3,562,523,876 | |
| 後期高齢者医療事業 特別会計 | 社会保険料 | 後期高齢者医療保険料 | 27,560,407 |
| | 移転収入 | 他会計からの移転収入 | 20,095,081 |
| | | 国庫支出金 | 1,648,500 |
| | 小計 | | 21,743,581 |
| 合計 | | 49,303,988 | |
| 国民健康保険事業 特別会計 | 社会保険料 | 国民健康保険税 | 184,378,962 |
| | 移転収入 | 国庫支出金 | 233,203,620 |
| | | 県支出金 | 52,051,783 |
| | | 療養給付費交付金 | 36,895,000 |
| | | 前期高齢者交付金 | 105,939,870 |
| | | 共同事業交付金 | 106,769,277 |
| | | 他会計からの移転収入 | 71,034,827 |
| | | 小計 | 605,894,377 |
| | その他の財源の調達 | 減価償却費・直接資本減耗相当額 | 5,088,846 |
| 合計 | | 795,362,185 | |
| 老人保健医療事業 特別会計 | 移転収入 | 国庫支出金 | 384,291 |
| | | 支払基金交付金 | 16,000 |
| | | 他会計からの移転収入 | 1,806,983 |
| | 合計 | | 2,207,274 |
| 下水道事業 特別会計 | 移転収入 | 国庫支出金 | 1,100,000 |
| | | 分担金及び負担金 | 1,924,260 |
| | | 他会計からの移転収入 | 159,395,000 |
| | | 小計 | 162,419,260 |
| | その他の財源の調達 | 長期金融資産償還収入(元本分) | 1,840,000 |
| | | 減価償却費・直接資本減耗相当額 | 122,101,638 |
| 小計 | | 123,941,638 | |
| 合計 | | 286,360,898 | |
| 介護保険事業 特別会計 | 社会保険料 | 介護保険料 | 75,074,722 |
| | 移転収入 | 国庫支出金 | 112,001,650 |
| | | 県支出金 | 64,804,325 |
| | | 支払基金交付金 | 131,344,621 |
| | | 他会計からの移転収入 | 91,960,737 |
| | | 小計 | 400,111,333 |
| | その他の財源の調達 | 基金繰入金 | 3,661,782 |
| | | 減価償却費・直接資本減耗相当額 | 615,300 |
| | | 小計 | 4,277,082 |
| 合計 | | 479,463,137 | |
| 簡易水道事業 特別会計 | 移転収入 | 分担金及び負担金 | 3,171,000 |
| | | 他会計からの移転収入 | 55,093,222 |
| | | 小計 | 58,264,222 |
| | その他の財源の調達 | 減価償却費・直接資本減耗相当額 | 110,878,066 |
| 合計 | | 169,142,288 | |
| 単純合計 | | 5,344,363,646 | |
| 相殺消去 | | -399,385,850 | |
| 単体合計 | | 4,944,977,796 | |

4 資金収支計算書の内容に関する事項

(1) 資金の明細

| 資金名 | 前年度末残高 | 本年度増加額 | 本年度減少額 | 本年度末残高 |
|-----|-------------|---------------|---------------|-------------|
| 現預金 | 177,802,173 | 4,743,876,958 | 4,772,683,638 | 148,995,493 |

貸借対照表(BS)

会計：連結会計

年度：平成21年度

期間：

(単位：千円)

| 勘定科目名 | 金額 |
|------------|------------|
| 1. 金融資産 | 3,059,526 |
| 資金 | 179,334 |
| 金融資産(資金以外) | 2,880,193 |
| 債権 | 373,450 |
| 税等未収金 | 225,041 |
| 未収金 | 61,052 |
| 貸付金 | 129,506 |
| その他の債権 | |
| (控除)貸倒引当金 | -42,148 |
| 有価証券 | |
| 投資等 | 2,506,743 |
| 出資金 | 12,991 |
| 基金・積立金 | 2,493,751 |
| 財政調整基金 | 941,014 |
| 減債基金 | 294,934 |
| その他の基金・積立金 | 1,257,803 |
| その他の投資 | |
| 2. 非金融資産 | 25,088,397 |
| 事業用資産 | 11,415,595 |
| 有形固定資産 | 11,361,591 |
| 土地 | 3,314,413 |
| 立木竹 | |
| 建物 | 7,757,050 |
| 工作物 | 115,059 |
| 機械器具 | |
| 物品 | 95,697 |
| 船舶 | |
| 航空機 | |
| その他の有形固定資産 | 76,772 |
| 建設仮勘定 | 2,600 |
| 無形固定資産 | 54,004 |
| 地上権 | |
| 著作権・特許権 | |
| ソフトウェア | 54,004 |
| 電話加入権 | |
| その他の無形固定資産 | |
| 棚卸資産 | |
| インフラ資産 | 13,672,802 |
| 公共用財産用地 | 931,345 |
| 公共用財産施設 | 12,740,552 |
| その他の公共用財産 | |
| 公共用財産建設仮勘定 | 905 |
| 繰延資産 | |
| 資産合計 | 28,147,923 |
| 1. 流動負債 | 649,868 |
| 未払金及び未払費用 | |
| 前受金及び前受収益 | |
| 賞与引当金計 | 44,640 |
| 賞与引当金 | 44,640 |
| 預り金(保管金等) | 34,284 |
| 公債(短期) | 523,421 |
| 短期借入金 | |
| その他の流動負債 | 47,523 |
| 2. 非流動負債 | 7,408,455 |
| 公債 | 6,761,666 |
| 借入金 | |
| 責任準備金 | |
| 引当金 | 617,540 |
| 退職給付引当金 | 617,540 |
| 損失補償等引当金 | |
| その他の引当金 | |
| その他の非流動負債 | 29,249 |

貸借対照表(BS)

会計： 連結会計

年度： 平成21年度

期間：

(単位：千円)

| 勘定科目名 | 金額 |
|-----------------|------------|
| 負債合計 | 8,058,323 |
| 財源 | 1,148,227 |
| 資産形成充当財源(調達源泉別) | 1,003,872 |
| 税収 | |
| 社会保険料 | |
| 移転収入 | |
| 公債等 | |
| その他の財源の調達 | 1,003,872 |
| 評価・換算差額等 | |
| その他の純資産 | 17,937,501 |
| 開始時未分析残高 | 17,937,501 |
| その他純資産 | |
| 純資産合計 | 20,089,600 |
| 負債・純資産合計 | 28,147,923 |

行政コスト計算書(PL)

会計： 連結会計

年度：平成21年度

期間：

(単位:千円)

| 勘定科目名 | 金額 |
|----------------|-----------|
| 1. 経常業務費用 | 2,275,833 |
| ①人件費 | 888,614 |
| 議員歳費 | 57,985 |
| 職員給料 | 365,555 |
| 賞与引当金繰入 | 6,233 |
| 退職給付費用 | 1,535 |
| その他の人件費 | 457,306 |
| ②物件費 | 715,945 |
| 消耗品費 | 152,548 |
| 維持補修費 | 68,981 |
| 減価償却費 | 360,061 |
| その他の物件費 | 134,356 |
| ③経費 | 475,911 |
| 業務費 | 7,126 |
| 委託費 | 377,267 |
| 貸倒引当金繰入 | 13,574 |
| その他の経費 | 77,944 |
| ④業務関連費用 | 195,363 |
| 公債費(利払分) | 165,514 |
| 借入金支払利息 | 3,624 |
| 資産売却損 | |
| その他の業務関連費用 | 26,225 |
| 2. 移転支出 | 2,726,183 |
| ①他会計への移転支出 | |
| ②補助金等移転支出 | 1,564,155 |
| ③社会保障関係費等移転支出 | 1,151,936 |
| ④その他の移転支出 | 10,091 |
| 経常費用合計(総行政コスト) | 5,002,016 |
| 経常業務収益 | 807,689 |
| ①業務収益 | 716,493 |
| 自己収入 | 295,282 |
| その他の業務収益 | 421,211 |
| ②業務関連収益 | 91,196 |
| 受取利息等 | 15,743 |
| 資産売却益 | 596 |
| その他の業務関連収益 | 74,857 |
| 経常収益合計 | 807,689 |
| 純経常費用(純行政コスト) | 4,194,327 |

純資産変動計算書(NW)

会計： 連結会計

年度：平成21年度

期間：

(単位：千円)

| 勘定科目名 | 金額 |
|-----------------|------------|
| 前期末残高 | 20,023,063 |
| I.財源変動の部 | 468,489 |
| 1.財源の使途 | 4,905,509 |
| ①純経常費用への財源措置 | 4,194,327 |
| ②固定資産形成への財源措置 | 264,395 |
| 事業用資産形成への財源措置 | 215,456 |
| インフラ資産形成への財源措置 | 48,938 |
| ③長期金融資産形成への財源措置 | 98,561 |
| ④その他の財源の使途 | 348,226 |
| 直接資本減耗 | 348,226 |
| その他財源措置 | |
| 2.財源の調達 | 5,373,998 |
| ①税金 | 1,011,647 |
| ②社会保険料 | 287,014 |
| ③移転収入 | 3,329,153 |
| 他会計からの移転収入 | |
| 補助金等移転収入 | 2,920,917 |
| 国庫支出金 | 2,596,098 |
| 都道府県等支出金 | 324,819 |
| 市町村等支出金 | |
| その他の移転収入 | 408,236 |
| ④その他の財源の調達 | 746,184 |
| 固定資産売却収入(元本分) | |
| 長期金融資産償還収入(元本分) | 37,897 |
| その他財源調達 | 708,287 |
| II.資産形成充当財源変動の部 | 174,672 |
| 1.固定資産の変動 | 114,008 |
| ①固定資産の減少 | 150,387 |
| 減価償却費・直接資本減耗相当額 | 131,648 |
| 除売却相当額 | 18,739 |
| ②固定資産の増加 | 264,395 |
| 固定資産形成 | 264,395 |
| 無償所管換等 | |
| 2.長期金融資産の変動 | 60,664 |
| ①長期金融資産の減少 | 37,897 |
| ②長期金融資産の増加 | 98,561 |
| 3.評価・換算差額等の変動 | |
| ①評価・換算差額等の減少 | |
| 再評価損 | |
| その他評価額等減少 | |
| ②評価・換算差額等の増加 | |
| 再評価益 | |
| その他評価額等増加 | |
| III.その他の純資産変動の部 | -576,623 |
| 1.開始時未分析残高の増減 | -576,639 |
| 2.その他純資産の変動 | 16 |
| その他純資産の減少 | |
| その他純資産の増加 | 16 |
| 当期変動額合計 | 66,538 |
| 当期末残高 | 20,089,600 |

資金収支計算書(CF)

会計：連結会計

年度：平成21年度

期間：

(単位：千円)

| 勘定科目名 | 金額 |
|--------------|-----------|
| 基礎的財政収支 | 684,811 |
| I. 経常的収支 | 951,830 |
| 1. 経常的支出 | 4,455,311 |
| ① 経常業務費用支出 | 1,729,323 |
| 人件費支出 | 884,725 |
| 物件費支出 | 339,081 |
| 経費支出 | 446,986 |
| 業務関連費用支出 | 58,531 |
| ② 移転支出 | 2,725,988 |
| 他会計への移転支出 | |
| 補助金等移転支出 | 1,563,961 |
| 社会保障関係費等移転支出 | 1,151,936 |
| その他の移転支出 | 10,091 |
| 2. 経常的収入 | 5,407,141 |
| ① 租税収入 | 981,728 |
| ② 社会保険料収入 | 282,412 |
| ③ 経常業務収益収入 | 813,846 |
| 業務収益収入 | 291,612 |
| 業務関連収益収入 | 522,234 |
| ④ 移転収入 | 3,329,156 |
| 他会計からの移転収入 | |
| 補助金等移転収入 | 2,920,917 |
| その他の移転収入 | 408,239 |
| II. 資本的収支 | -267,019 |
| 1. 資本的支出 | 306,742 |
| ① 固定資産形成支出 | 205,455 |
| ② 長期金融資産形成支出 | 101,287 |
| ③ その他の資本形成支出 | |
| 2. 資本的収入 | 39,723 |
| ① 固定資産売却収入 | 596 |
| ② 長期金融資産償還収入 | 38,789 |
| ③ その他の資本処分収入 | 338 |
| III. 財務的収支 | -717,772 |
| 1. 財務的支出 | 764,822 |
| ① 支払利息支出 | 169,138 |
| 公債費(利払分)支出 | 165,514 |
| 借入金支払利息支出 | 3,624 |
| ② 元本償還支出 | 595,683 |
| 公債費(元本分)支出 | 515,822 |
| 公債(短期)元本償還支出 | 48,858 |
| 公債元本償還支出 | 466,964 |
| 借入金元本償還支出 | |
| 短期借入金元本償還支出 | |
| 借入金元本償還支出 | |
| その他の元本償還支出 | 79,861 |
| 2. 財務的収入 | 47,050 |
| ① 公債発行収入 | 12,400 |
| 公債(短期)発行収入 | |
| 公債発行収入 | 12,400 |
| ② 借入金収入 | |
| 短期借入金収入 | |
| 借入金収入 | |
| ③ その他の財務的収入 | 34,650 |
| 当期資金収支額 | -32,961 |
| 期首資金残高 | 212,294 |
| 期末資金残高 | 179,334 |

注記事項（連結会計）

（連結対象範囲）

| 会計・団体名 | 連絡方法 | 摘要欄 |
|----------------|------|---------------|
| 一般会計 | 全部連結 | 普通会計 |
| 下水道事業特別会計 | 全部連結 | 公営事業会計 |
| 簡易水道事業特別会計 | 全部連結 | 公営事業会計 |
| 国民健康保険事業会計 | 全部連結 | 公営事業会計 |
| 老人保健医療事業特別会計 | 全部連結 | 公営事業会計 |
| 介護保険事業特別会計 | 全部連結 | 公営事業会計 |
| 後期高齢者医療事業特別会計 | 全部連結 | 公営事業会計 |
| 彦根市犬上郡営林組合 | 比例連結 | 持分比率（ 5.9% ） |
| 湖東広域衛生管理組合 | 比例連結 | 持分比率（ 15.5% ） |
| 彦根犬上広域行政組合 | 比例連結 | 持分比率（ 10.0% ） |
| 滋賀県後期高齢者医療広域連合 | 比例連結 | 持分比率（ 0.8% ） |

関係する一部事務組合等については、重要性の観点から、当町の純資産の持ち分額が1,000万円を超える団体を連結対象としています。