

とよさと

広報



CONTENTS

- P2~5 人事・給与／定住自立圏
- P6~7 行政懇談会／交通安全
- P8~11 まちの話題／とよさとNEWS
- P12~15 校区研／税だより／子育て支援
- P16~18 クリーン通信／こんにちはは保健師です
- P19~23 消防だより／国保／観覧券
- P24~27 お知らせ／とよさとカレンダー



豊郷町職員の給与と定員管理



1. 人件費に関する状況

(1) 人件費の状況（普通会計決算）

（平成22年度地方財政状況調査による）

区分	住民基本台帳人口 (H23.3.31現在)	歳出額 A	実質収支	人件費 B	人件費率 (B/A)	(参考) 21年度の 人件費率
22年度	7,304人	千円 3,471,518	千円 143,553	千円 705,800	20.3%	21.8%

(2) 職員給与費の状況（普通会計決算）

（平成22年度地方財政状況調査による）

区分	職員数 A	給与費				一人当たり 給与費 (B/A)
		給料	職員手当	期末・勤勉手当	計B	
22年度	78人	千円 271,281	千円 39,092	千円 98,469	千円 408,842	千円 5,242



2. 職員の平均給与月額、初任給の状況（平成23年4月1日現在）

(1) 職員の平均年齢、平均給料月額、平均給与月額の状況

区分	平均年齢	平均給料月額	平均給与月額
一般行政職	41.3歳	303,000円	341,200円
技能労務職	56.9歳	288,900円	293,500円

*「平均給与月額」とは、給料月額と毎月支払われる扶養手当、住居手当、通勤手当、管理職手当、時間外手当の合計です。

(2) 職員の初任給の状況

区分		豊郷町		国	
		初任給	2年後の給料	初任給	2年後の給料
一般行政職	大学卒	172,200円	184,200円	172,200円	184,200円
	高校卒	140,100円	148,500円	140,100円	148,500円

(3) 職員の経験年齢別・学歴別平均給料月額の状況

区分		10年以上15年未満	15年以上20年未満	20年以上25年未満	25年以上30年未満	30年以上35年未満	35年以上
一般行政職	大学卒	269,600円	299,400円	—円	—円	390,700円	412,400円
	高校卒	—円	282,000円	302,500円	—円	370,600円	399,100円
技能労務職	高校卒	—円	—円	—円	267,400円	311,200円	—円
	中学卒	—円	—円	—円	—円	285,300円	316,700円

3. 職員の懲戒処分の状況（平成22年度）

免職	停職	減給	戒告
0	1	0	0

豊郷町職員の給与を知っていただくため、概要を公表します。これは町民の皆さまに町職員の給与等の実態を知っていただき、より一層の理解が得られるよう行うものです。公表する一般職の給与は、平成23年度給与実態調査および平成23年度定員管理調査に基づきます。また、公表額は、税金や保険料などを差し引く前の額で、いわゆる「手取り額」ではありません。



4. 一般行政職の級別職員数等の状況（平成23年4月1日現在）

(1) 一般行政職の級別職員数の状況

区分	標準的な職務内容	職員数	構成比
1級	主事補・主事	10人	18.2%
2級	主事	3人	5.5%
3級	主任・主査	19人	34.5%
4級	係長・課長補佐	10人	18.2%
5級	課長	9人	16.4%
6級	主監	4人	7.3%

5. 職員の手当の状況（平成23年4月1日現在）

(1) 期末・勤勉手当

	豊郷町		国	
	期末手当	勤勉手当	期末手当	勤勉手当
6月期	1.225 月分	0.675 月分	1.225 月分	0.675 月分
12月期	1.375 月分	0.675 月分	1.375 月分	0.675 月分
計	2.6 月分	1.35 月分	2.6 月分	1.35 月分

* 職制上の段階、職務の等級による加算措置あり * 職制上の段階、職務の等級による加算措置あり

(2) 退職手当

	豊郷町		国	
	自己都合	定年	自己都合	定年
勤続20年	23.5 月分	30.55 月分	23.5 月分	30.55 月分
勤続25年	33.5 月分	41.34 月分	33.5 月分	41.34 月分
勤続35年	47.5 月分	59.28 月分	47.5 月分	59.28 月分
最高限度額	59.28 月分	59.28 月分	59.28 月分	59.28 月分

* その他の加算措置 定年前早期退職特例措置 (2~20%加算) * その他の加算措置 定年前早期退職特例措置 (2~20%加算)

(3) 時間外勤務手当

平成22年度	総支給額	10,306千円
	支給対象職員 一人当たり平均支給年額	181千円

(4) その他の手当

手当	内容		国の制度との異同	国の制度と異なる内容
扶養手当	配偶者	月額 13,000円	同じ	-
	配偶者以外の扶養親族	月額 6,500円		
	職員に配偶者がいない場合 扶養親族のうち1人目	月額 11,000円		
	満16歳の年度始めから満22歳の 年度末までの子1人につき	5,000円加算		
住居手当	借家・借間（最高限度額）	月額 27,000円	同じ	-
通勤手当	自動車・バイク等使用者 通勤距離に応じて2,500円~31,600円		異	国：通勤距離に応じて 2,000円~24,500円

6. 特別職等の給与または報酬の状況（平成23年4月1日現在）

区 分		給料報酬の月額	期末手当
給 料	町長	680,000円	6月期 1.45月
	副町長	360,000円	
	教育長	513,000円	
報 酬	議長	246,500円	12月期 1.50月
	副議長	178,000円	
	議員	162,000円	
退職手当	町長	(算定方式) 退職時の報酬月額×支給率×勤続月数 支給率 町長 43 副町長 26 教育長 20 (百分比)	
	副町長		
	教育長		

7. 職員数の状況（平成23年4月1日現在）

(1) 部門別職員数の状況

部 門		H22	H23	増 減
一般行政部門	議 会	2	2	0
	総務企画	19	17	▲ 2
	税 務	5	6	1
	民 生	19	20	1
	衛 生	5	5	0
	労 働	0	1	1
	農 林 水 産	4	4	0
	商 工	1	1	0
	土 木	3	3	0
	小 計	58	59	1
特別行政部門	教 育	19	19	0
	小 計	19	19	0
普通会計計		77	78	1
公営企業等 会計部門	水 道	1	1	0
	下 水 道	2	2	0
	そ の 他	6	6	0
	小 計	9	9	0
合 計		86	87	1

8. 福利厚生に関する状況

平成22年度	豊郷町職員互助会	(財)滋賀県市町村職員互助会
人 数	106 人	86 人
年間町負担補助率	1人 6,000 円	本俸×4/1000
年間町負担補助額	636,000円	1,249,154円
会 員 掛 金 率	本俸×15/1000+1,000	本俸×4/1000
会 員 掛 金 額	6,585,090円	1,248,731円

* 職員の福利厚生事業については、地方公務員法第42条により実施しています。
 (財) 滋賀県市町村職員互助会および豊郷町職員互助会は、会員の掛金および町の負担金、その他の収入をもって、福利厚生事業を実施しています。

湖東定住自立圏(彦根市と豊郷町、甲良町、多賀町、愛荘町との広域連携)の具体的な取り組み

ーコンピュータシステム部会ー

コンピュータシステム部会では経費削減と利便性の向上を目指し、共同利用や共同開発等の取り組みを進めています。

湖東圏域では、現在、各市町において同様の事務処理等を行うものの、それぞれ個別に運用しているコンピュータシステムについて今後開発予定のコンピュータシステムも含め、経費の削減、事務の効率化等の観点から、共同利用についてや共同開発について取り組んでいます。

●今年度の取り組み(平成23年度)

コンピュータシステムの共同利用や共同開発等に係る取り組みとして、各市町で運用するコンピュータシステムのうち共同運用可能な業務および効率化が図れる業務等の検討を行った結果、災害情報等のメール配信システム(愛荘町)については既存システム更新時から)と共通事務支援システム(グループウェアシステム)を共同利用することとしました。

●今後の取り組み(平成24年度)

今後は、上記で決定したシステムについて、調達方法や運用方法等、具体的な検討を行ってまいります。
また、その他共同運用可能となる他システムについても引き続き検討を進めてまいります。

問い合わせ

総務企画課 ☎35-8112

総務企画課 ☎35-8112

あなたの家の

防災行政無線放送は、聞こえていますか？

毎日午前6時30分と午後6時30分にメロディが流れますが、聞こえない、聞こえにくい、雑音がはいるなど障害のある方は、総務企画課までご連絡ください。また、本体がコンセントに繋がっていても受信機内の電池が切れると、放送が終わった後「ピッピッ」と鳴り電源ランプが点滅します。故障ではありませんので、電池交換をお願いします。防災行政無線放送は、災害発生などの緊急時に重要な情報をお知らせします。おうちに受信機のない方には、無料で配布しますので、ぜひご連絡ください。

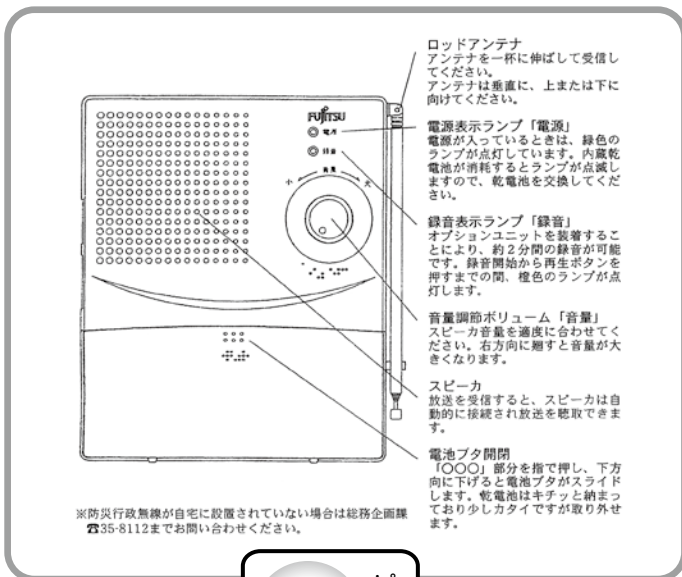

※防災行政無線が自宅に設置されていない場合は総務企画課 ☎35-8112までお問い合わせください。



問い合わせ
豊郷町総務企画課
☎ 35-8112
FAX 35-4575

字別行政懇談会

こんな意見がありました! その2

平成23年度の字別行政懇談会(昨年11月から12月にかけて開催)で出されました意見等につきまして、先月号に引き続きその内容をお知らせします。なお、字内の生活道路、河川、交通安全施設や防犯灯の整備等に関する要望事項や、関係機関と事業協議を要する事項については除いています。

ご質問・要望事項等の内容	町からの回答の内容
<ul style="list-style-type: none"> 町図書館が、豊郷小学校旧校舎に合わない。他市町の本も借りられない。他の図書館の本も借りられるようネットワーク化の検討を。ホームページも専門家に充実したものを作成してもらい更新は町職員がする方法を検討すべき。 	<ul style="list-style-type: none"> 町図書館は、旧校舎の保存の中で整備しました。蔵書も増やしていますが、広域での相互利用は今後の課題であり、ネットワーク化も検討していきます。町のホームページは町職員が更新しています。サーバーの容量もあり、その中でよりよいものにするよう工夫していきます。
<ul style="list-style-type: none"> 各種補助金申請の書類の簡素化をしてほしい。また字で自由に使える補助金を検討してもらえないか? 交通安全上危険なところに飛び出し人形の設置をしてほしい。 	<ul style="list-style-type: none"> できるだけ要望に応えるようにしています。公金であるので最低限必要な書類の提出にとどめるよう努めます。 飛び出し人形については要望があれば対処します。
<ul style="list-style-type: none"> 街灯のエコ対策を推進して欲しい。蛍光灯が切れているところもある。 自治会の新設は?学校も児童の対応に苦慮している。 	<ul style="list-style-type: none"> 街灯については計画的な実施に努めていきます。 区に入っていない住民の方については、町で対応します。ゴミ施設は、宅地開発業者が設置をするよう指導しています。
<ul style="list-style-type: none"> 新興住宅が増加している。新規転入者の字加入の指導はどうしているのか? 墓地整備の課題があり町の補助金制度の要望あり。 	<ul style="list-style-type: none"> 隣接する字への加入を指導していますが、理解が得られず困難な点があります。今後も指導していきます。 町としても懸案事項であり区長と協議していきます。
<ul style="list-style-type: none"> 役場のカウンターが狭い。またプライバシーに関する事もあり、他の人に見えないよう工夫をしてほしい。 粗大ゴミ収集を年2回に増やしてほしい。 宇曾川クリーン作戦が中止となっているが、それでよいのか? ゴミ処理場が満杯になりつつあるが、将来の対応は? 	<ul style="list-style-type: none"> ゆったりとしたスペースを確保し、町民の方のプライバシーが守られるよう、工夫してみたい。 粗大ゴミの収集量からみて実施は困難です。 散在性のゴミはいつもパトロール等で収集しています。今後も地域の美化活動に協力をお願いします。 近隣彦根、犬上または大阪湾の埋め立て業者との業務委託、焼却用地の検討をしています。
<ul style="list-style-type: none"> 生ゴミのリサイクル事業(堆肥化への循環)の継続を。 国道八号線との交差点の改良を。 	<ul style="list-style-type: none"> 継続を考えています。 国道事務所と協議等が必要であり、要望書を提出していきます。
<ul style="list-style-type: none"> 豊郷町から彦根市につながる河川について、彦根市領の河川幅を広げるよう申入れてもらえないか。 道路・河川などの整備が遅れている。秦荘インターが完成すれば、交通量が多くなる。一体的に早急に整備が必要。 宇曾川下流の川底に木が生えているので、浚渫をしてほしい。 	<ul style="list-style-type: none"> これまでも彦根市に要望してきましたが、対応してもらっていません。今後も要望していきます。 湖東三山ICにアクセスする道路を検討していますが、近江鉄道、新幹線と交差する箇所があり困難と考えています。 県へ要望していきます。
<ul style="list-style-type: none"> 中山道の歩道の整備や、県道から国道八号線までの歩道整備の継続を。 字内に排水路の整備が必要な場所あり、整備してもらえないか。 除雪について連絡時間や除雪範囲は? 	<ul style="list-style-type: none"> 用地買収が必要な箇所があり、県道で費用的に困難な点があります。国道八号線までの県道の歩道整備については要望していきます。 里道なので、20%の字負担が生じることとなります。字から町へ要望書の提出をお願いします。 除雪が必要な時は、午前4時~4時30分の間に業者に指示しています。
<ul style="list-style-type: none"> 中山道の通行量が多く、また制限スピードを守らないため危険。交通安全対策を要望する。 独居老人等への食事の提供の要望あり。 	<ul style="list-style-type: none"> 地域住民に危険が及ばないように、交通安全対策の面からも減速させる方法がないか検討します。 老人クラブに食事の材料費を助成しています。老人クラブがいきがい協働センターで調理されて、ひとり暮らし高齢者に配食された場合、いきがい協働センターの使用1回につき3,000円を助成します。

春の交通安全運動

平成24年 4月6日(金)～15日(日)

思いやり 笑顔いきかう 滋賀の道

子どもと高齢者の交通事故防止

●運転者は…学校、幼稚園、保育所、高齢者福祉施設、病院など、子どもや高齢者がよく利用する施設の近くを走行する際は、速度を落とし、十分な安全確認をしましょう。

●家庭では…身近で起きた交通事故故や自宅周辺の交通危険箇所等を例にして、安全な道路の横断方法、通行方法などについて話し合ひましょう。

全ての座席のシートベルトとチャイルドシートの正しい着用の徹底

●運転者は…「車に乗れば必ずシートベルト・チャイルドシート」という着用習慣を身につけましょう。

●家庭では…車で出かける家族に、シートベルト、チャイルドシートの着用をすすめる「ひと声」をかけましょう。

自転車の安全利用の推進

●自転車利用者は…夕暮れ時や夜間に自転車を利用するときは、「他の車からよく見える」ように、「早めのライト点灯」を徹底するとともに、「反射材を車体の側面に取り付ける」など有効に活用しましょう。

●地域・職域・学校などでは…自転車の安全な利用について理解を深め、参加体験・実践型の交通安全教室を開催しましょう。

飲酒運転の根絶

●運転者は…少しのお酒でも、運転は絶対にやめましょう。また、お酒を飲んだ人には、運転をさせないようにしましょう。

●家族では…車を運転する家族には、お酒をすすめるないようにしましょう。飲酒運転の悪質・危険性、飲酒運転事故の悲惨さについて家族で話し合ひましょう。

ご質問・要望事項等の内容	町からの回答の内容
・花コンクールについて、花の種類など工夫を。	・各字の意見もあり、花の選定も含めて検討します。
・中学校は給食センター建設による早期実現を。葬祭センターの建設は？	・給食センターは定住自立圏構想を踏まえ彦根地方卸売市場に建設予定で検討しています。葬祭センターは投資効果がないと考えます。
・農地・水・保全向上対策事業について、H24年度も継続されると聞いているがどうなのか？	・まだ国の施策の説明はなく未確定であり、分かり次第説明を行います。
・「けいおん」ブームの経済効果は？	・経済効果としては、町内商店の売上などに効果があると認識しています。
・TPPIに対する町の考えは？	・現状での参加は難しいと考えています。反対です。
・麦の播種時期にも、カラス・ハトの駆除をしてもらえないか？	・麦の播種時期にできないか検討します。
・特産物のカボチャ生産振興策は？安定的な生産量の確保が必要と思うが現状はどうか？奨励金の増額も検討を。	・県と町でそれぞれ1万円を補助しており、広く町民に特産物を作っていただきたいと考えています。
・何年も前から不耕作地の雑草がひどいので、何とかしてほしい。	・所有者には何度も指導していますが、再度連絡します。
・法人税増収のため、企業誘致の計画はないのか？	・企業立地としての用地確保が困難であり、今のところ考えていません。
・税、保険税、介護保険料や住宅資金、家賃の滞納状況は？また改良住宅譲渡の状況は？	・改良住宅の譲渡は5戸の払い下げが完了しました。改良住宅の構造上の問題で、払い下げの支障となっており国へ要望しています。滞納整理は、滞納特別対策として県と町の共同徴収に取り組んでおり、預金、給料、生命保険等の差押えも実施し、その効果が出ています。また国保については、制度自体を市町単位ではなく県単位など広域で実施する制度への変更を要望しています。



雅楽演奏初体験！！



ほうしゅう ひちりき りゅうてき びわ しょうこ かつこ
 鳳笙・箏・篳篥・琵琶・鉦鼓・羯鼓など雅楽に欠かせない独特の楽器について、ひとつひとつていねいな説明を受け、ちょっと変わった音色と雰囲気みんな興味津々。

いよいよ待ちに待った演奏体験では、^{しろう ひちりき}笙や^{びわ}箏など思い思いの楽器を手にして、教えていただきながら一生懸命挑戦しました。自分で音が出せたときには、みんな笑顔で大喜び。滋賀雅楽会のみなさん方のご指導により日本の伝統文化に触れた和やかで楽しいひと時はあっという間に過ぎました。

「日本の伝統文化を学ぶ」という学習の一環で、豊郷小学校6年生の児童44名が、ふれあい教室で雅楽演奏に初挑戦しました。

教室に用意された背景の幕や奏者のみなさん方の衣装に児童たちは神妙な様子でした。

滋賀雅楽会のみなさんからまず1曲披露。静かな調子ではじまった曲でしたが、突然打たれた太鼓の大きな音に子どもたちは飛び上がらんばかりの驚きよう！

続いて、雅楽にまつわるお話を聞いたり、



楽しかったよ！ 最後の5歳児交流会

2月27日、豊郷町隣保館デイルームにおいて、豊郷町内の5歳児のお友達が一堂に会し、5歳児交流会が開かれました。

みんな大好き「マルマルモリモリ」で準備体操代わりに体をほぐしたあと、二人一組での上がり目下がり目あそびや順番に言葉を伝える伝言ゲームなど、終始笑顔で他の園のお友だちともいっぱい遊びました。

遊びのあとはいっしょにお弁当を食べ、みんなにとって最後の交流会は幕を閉じました。小学校へ行っても、またみんな仲良くしようね！



豊小にオーケストラがやって来た♪♪

— 神奈川フィルハーモニー管弦楽団演奏会 —

2月24日(金)豊郷小学校体育館で神奈川フィルハーモニー管弦楽団の演奏会が行われました。総勢63名から成る管弦楽団は、ひとたび演奏が始まるとおなかの底に響き渡るその音量は、まさしく“ど迫力!!”。みんな真剣な面持ちで演奏を聴き入っていました。

数多い楽器を種類別に、弦楽器→木管楽器→金管楽器→打楽器の順に児童たちのよく知っている曲に乗せて紹介。そのあと1・2・3年生はピアノで「おもちゃの交響曲」を、4・5・6年生はリコーダーで「ペルシャの市場にて」をオーケストラと競演しました。



競演で緊張した面持ちの中、続いては、「豊小とともに」をオーケストラの演奏のもと、全校児童が斉唱しました。この曲は、この日のために豊小の児童と先生方が協力して作詞、作曲された曲です。演奏会の最後には、オーケストラ用にアレンジされた豊小の校歌が演奏され、演奏会は幕を閉じました。

管弦楽団の生演奏を聴くことが出来て児童たちは、口々に「すばらしかった。」「自分もあんなふうに楽器を演奏してみたいなあ。」などと、興奮冷めやらぬようすでした。神奈川フィルハーモニー管弦楽団のみなさん、すばらしい演奏ありがとうございました。

ちょっぴりおとなの味を味わったよ!

～称名寺(石畑)で幼稚園5歳児がお茶会体験～

2月15日、那須洋子先生のお茶会に招かれた豊郷幼稚園の5歳児が、「お点茶」を体験しました。いつもは元気に駆け回るみんなも、この時ばかりは正座をして少し緊張気味。先生から教えていた



だいた作法どおりお隣のお友だちにあいさつをしてお茶とお菓子をいただきました。「お茶もお菓子もおいしい」と大喜びの園児たちは、ちょっぴりおとなの気分で大満足でした。

平成23年度 社会教育大会開催

2月11日、「地域のつながりから住みよい町に」を大会テーマに第45回社会教育大会が豊栄のさと視聴覚室で行われました。

開会行事のあと、花づくりコンクール表彰と「私たちの住みよい町」作文表彰が行われました。会場からは、大きな拍手が送られていました。

表彰が続いて、「私たちの住みよい町」優秀作文の朗読がありました。豊郷町の素晴らしさ、こころを、子どもたちの視線で、しっかりと捉えていて、会場も豊郷の良さを再確認していました。

最後に滋賀県消費生活センター消費生活相談員の徳田初美さんの「次はあなたかも!! 悪徳商法から身を守るには」と題して講演があり、悪徳商法の対処方を事



前田 哲喜さん



空木 旭姫さん



谷川 真潤さん

例を挙げてお話くださいました。会場も熱心に聞き入っていました。

受賞者は次のとおりです。(敬称略)
なお、花づくりコンクールの表彰団体につきましては、町広報6月号と10月号に掲載済みです。

○受賞者

私たちの住みよい町作文表彰

優秀

「ぼくらのちてきなとよさと町」

豊郷小学校2年 谷川 真潤

「歴史ある自然豊かな豊郷町」

日栄小学校5年 空木 旭姫

「世界の町・豊郷町」

豊日中学校2年 前田 哲喜

入選

豊郷小学校5年 寺本 彪

豊郷小学校6年 森安遼太郎

日栄小学校3年 成宮 蔵人

日栄小学校6年 薦田 柚希

豊日中学校2年 安居 咲稀

豊日中学校3年 長谷川 安菜

|| さとっこふれあい教室 ||

カロムに挑戦

2月12日、さとっこふれあい教室が、豊栄のさと和室で行われました。

最終回の今回は、カロムに挑戦です。4人一組で班に分かれ、対戦します。じゃんけんで勝った方が先攻です。自分の色のバックを盤の四隅のポケットに入れ、先に自分のバックをすべて入れれば勝ちというこのゲーム。彦根カロム協会の大須賀さんの説明を聞いてゲーム開始です。みんなは真剣な眼差しでバックを狙います。うまく入っても、入らなくてもそのたびに子どもたちは「わあっ」と歓声をあげていました。



勝って喜び、負けて悔しがる子それぞれみんな一喜一憂の様子。

最後にいつも書く感想に「難しかったけれど、楽しかった」との声も見られ、有意義なカロム大会となりました。

図書館だより

新しい本が入りました!

*図書館では、隔週に新しい図書を購入しています。
新刊コーナーにぜひお立ち寄りください。



タニタ式カラダのひみつ
池田 義雄(著)

昨年話題になった「株式会社タニタ」の社員食堂のひみつや、太りにくいカラダのひみつなど、カラダと心が快適になる6つの習慣と、カロリー&塩分控え目な、タニタ社員食堂のレシピを紹介します。



冬姫
葉室 麟(著)

信長の娘として生を受けながらも、孤独のうちに育った冬姫。父の命により蒲生氏郷のもとへ嫁ぎ、想いを交わしあう幸せな日々が訪れるが…。『蝸ノ記』で第146回直木賞を受賞した葉室さんの新作です。



毎日が大河
田淵 久美子(著)

女手ひとつで2人の子どもを抱え、山あり谷あり、笑いあり涙あり。人気脚本家の毎日は、大河ドラマより波瀾万丈! NHK大河ドラマ『篤姫』『江』の脚本家、田淵久美子の日々を綴る。

その他にも

- | | |
|---------------------|-------|
| 『武門源氏の血脈』 | 野口 実 |
| 『老いのくらしを変えるたのしい切り紙』 | 井上由季子 |
| 『滋賀の山野に咲く花』 | 渋谷 義行 |
| 『ステップバイステップ』 | 小塚 崇彦 |
| 『逆転裁判』 | 大石 直紀 |
| 『ダーティ・ママ、ハリウッドへ行く!』 | 秦 建日子 |

〈新しいDVDはいりました〉

「七人の侍」
黒澤 明/監督, 三船 敏郎/主演

「火天の城」
田中 光敏/監督, 西田 敏行/主演

「つみきのいえ」
加藤 久仁生/監督 (アカデミー賞受賞)

子どもからおとしよりまで楽しんでいただける作品が、他にもたくさん入りました!

【平成二十四年三月掲載作品】

第五百三十三号 豊郷短歌会 島野先生選

案の定午後より雪が舞い来る
診察終へて戻り来れば

大雪に迎えに来てと娘の電話
無理と言いつつキー持ちてをり

特攻に征きし若人の写真あり
わが子の齢思ひつつ見る

酒蔵に百五十余年の歴史あり
香りはよろし蔵人もよし

西山美枝子

森 典子

那須 洋子

岡村 愛子

図書館カレンダー

3 2012年

日	月	火	水	木	金	土
				1	2	3
4	⑤	6	7	8	9	10
11	⑫	13	14	15	16	17
⑮	⑰	⑳	21	22	23	24
25	⑳	27	28	⑳	30	31

4 2012年

日	月	火	水	木	金	土
1	②	3	4	5	6	7
8	⑨	10	11	12	13	14
⑮	⑰	17	18	19	20	21
22	⑳	24	25	⑳	27	28
⑳	⑳					

○: 休館日

よりよく生きる力の基盤となる自尊感情の育成と確かな学力の定着を目指して

豊日学区子ども輝き人権教育推進会議内 豊日中学校校区教育研究会（校区研）

代表：豊日中学校 寺村重一

《豊郷の子どもたちのために！ 来年度の実践に向けて》

1月25日に、今年度最後となる第71回の豊日中学校校区教育研究会（校区研）が、町内の保幼小中の教職員、地域総合センター、子ども支援センター等の職員が日栄小学校に集まり開かれました。「目の前の子どもたちの姿から学ぶ」ことを大切に、日栄小学校全学級の授業公開を行いました。その後5つの分科会「なかま」「せいかつ」「いのち」「ことば」「かず」に分かれて、公開授業の感想と研究テーマにそった実践レポートを交流しました。さらに分科会では、今年度の取り組みの成果と課題、来年度に向けての研究の方向性や取り組みについて熱心な話し合いが行われました。

授業公開の感想より

- ・ 授業規律がしっかり確立されており、児童が授業に前向きに取り組んでいました。
- ・ どの学級にも“学習への意欲”があり、“学ぶ習慣”があると感じました。
- ・ 子どもたちが自分の思いを伝える場面で、自分の言葉で堂々と発表する様子に力強さを感じました。



かずの分科会

小中連携授業の授業公開

6年生の授業公開では、今年度で6年目を迎える小中連携授業として、豊日中学校の理科の平松先生と日栄小の担任の清水先生による理科の学習で「びわ湖に関する環境学習」が行われました。



小中連携授業の目的

- ・ 中学校入学を控えた6年生児童が中学校生活への意欲を高める場とする。
- ・ 授業を通して、小中の教師間の連携を深め、互いに研修し、高め合う場とする。
- ・ 小学校と中学校の学習のなめらかな接続のための取組の一環とする。



小中連携授業 6年理科の学習

児童の感想より

- ・ 「中学校に行ったら、こんなに楽しい勉強になるんだ。」と思って、楽しみにになりました。理科が好きになりました。
- ・ とても分かりやすくおもしろかったです。どのようなことをするのかを少し知ることができました。
- ・ 「中学校で実験ができればいいな。」と思いました。

今年度の校区研は、昨年度に引き続き「自尊感情の育成」と「確かな学力の定着」をめざした研究テーマで取り組んできました。今、子どもたちの課題解決に向けた校区研での保・幼・小・中や関係機関との連携が一層大切になってきました。来年度も、豊郷の子どもたちのために、豊郷の子どもに関わる全ての大人が、課題解決に向かう指導や支援を追究し、発達段階を踏まえながら実践していく取り組みを進めていきたいと思ひます。

（文責：校区研事務局 豊郷小学校 若松 繁男）

固定資産税の縦覧を実施します

縦覧とは、固定資産税の納税者が、自己の土地や家屋の評価額と他の土地や家屋の評価額とを比較し、自己の土地や家屋の評価額が適正であることを確認できるようにする趣旨で実施されるものです。

ご覧いただける内容

- 土地価格等縦覧帳簿
町内の課税対象土地の所在、地番、地目、地積、評価額
- 家屋価格等縦覧帳簿
町内の課税対象家屋の所在、家屋番号、種類、構造、床面積、評価額

*所有者や納税額等は、縦覧内容の対象に含まれません。

ご覧いただける人

- 土地価格等縦覧帳簿
平成24年1月1日現在、町内の課税対象土地を所有されている納税者
- 家屋価格等縦覧帳簿
平成24年1月1日現在、町内の課税対象家屋を所有されている納税者

縦覧に必要なもの

印鑑と本人確認のため納税通知書、課税証明書、運転免許証等の提示が必要です。また、納税者の代理人は、その他に本人の委任状が必要です。

縦覧期間と場所

- 4月2日(月)～5月31日(木)の
執務時間内(土・日・祝日は除く)
- 豊郷町役場1階 税務課

軽自動車の名義変更・住所変更・廃車の手続きはお早めに！

軽自動車税は4月1日に所有されている場合に、主たる定置場がある市町村で課税します。すでに廃車や譲渡された場合についても、申告がされなければ課税され続けます。

また、豊郷町で軽自動車(原動機付自転車・軽四輪等)を登録したまま転出をされた場合は、今後も豊郷町で課税されることになります。

所有者や住所に変更がある場合、軽自動車を廃車される場合は速やかに下記届出先へ申告を行っていただきますようお願いいたします。

車種	届出先・問い合わせ	必要なもの
原動機付自転車 ミニカー 小型特殊(農耕車・その他)	役場 税務課 ☎35-8119 または転出される市町村役場	豊郷町のナンバープレート 印鑑
軽二輪 (125cc～250cc) 二輪の小型自動車 (251cc～)	滋賀陸運支局(守山市木浜町2298-5) ☎050-5540-2064	※左記までお問い合わせ ください。
軽四輪・軽三輪	軽自動車検査協会(守山市木浜町2298-3) ☎077-585-7103	※左記までお問い合わせ ください。

子育て支援センターにあそびにきてください

豊郷町子育て支援センターは、豊郷小学校旧校舎の中にあります。毎日たくさんの親子の方達が利用して下さり、お部屋は、子ども達の笑顔がいっぱいです。遊びも、子ども達の発達と成長を考え、楽しみながら様々なことを体験できるよう工夫しています。お母さん達の交流も支援しようと、「ママのための手作り教室」や「親子活動」も活発に行っています。皆さんのお越しをお待ちしています。



☆しえんセンターの「一日のながれ」☆

8:30~10:30 自由に来所
*遊びのひろばで自由にあそびを楽しむ

10:30~ おかたづけ



10:45~11:45

- *「おはよう」の歌とごあいさつ
- *歌・リズム・手遊び・たいそう
- *「きょうの遊び」（予定表参照）

11:45~ おやつ・情報交換・相談

12:00 *「おべんとう」の時間



*遊びのひろばで
あそびを楽しむ

15:30~ おやつ・情報交換・相談

17:00~ 17:15 おかたづけ

「さようなら」のあいさつ

☆各種講座・楽しい時間の紹介☆

「親子リトミック教室」です!!

*講師に安居恭子先生を迎え、毎月1回実施しています。楽しくて勉強になると、とても好評です。



「親子ふれあい遊びの教室」です!



*講師に植田由喜子先生を迎え、隔月に実施しています。親子とも笑顔がいっぱいのふれあいタイムを過ごしています。

「誕生会」です

毎月1回その月に生れたお友達(子育てひろばに参加されている方)をお祝いします。



「食育教室」です

毎月1回「食」に関して持ってもらうと実施しています。「簡単」「おいしい」が自慢です。



毎回楽しいよ “笑顔いっぱいの子育てひろば”

～・～たくさんの親子が集う「ひろば」は、みんなで作るひろばです～・～

毎月1回、同じ年齢の子どもたちと母親が集い、たのしいおしゃべり・季節の遊び・食育教室(おやつタイムを利用しての)等のメニューを準備しています。只今平成24年度の「子育てひろば」の参加者を募集していますので、たくさんの方のご参加お待ちしております。(センターまで申し込んでください)

*お花見遠足



*なつまつり



*うんどうかい



*七五三



*まめまき



子育て支援だより

子育て支援センター ☎35-2450



センターよていひょう

(3月12日～4月15日)



曜日	月	火	水	木	金	土	日
午前	12 「春」を作って飾ろう	13 子育てひろばうさぎ(A)	14 植田先生の「親子ふれあい遊び教室」	15 子育てひろばうさぎ(B)	16 お話の時間 人形劇「七ひきのこやぎ」他		
午後	遊びのひろば	遊びのひろば	遊びのひろば	遊びのひろば	遊びのひろば		
午前	19 3月生まれの『誕生会』	20 「春分の日」でおやすみ	21 子育てひろばひよこ(A)	22 子育てひろばひよこ(B)	23 ママのための「小物づくり教室」		
午後	遊びのひろば		遊びのひろば	遊びのひろば	遊びのひろば		
午前	26 お話の時間 人形劇「おむすびころりん」他	27 絵の具あそびをしよう	28 安居先生の「親子リトミック教室」	29 「春」を探そう 散歩だGO!	30 4月のカレンダー作り		
午後	遊びのひろば	遊びのひろば	遊びのひろば	遊びのひろば	遊びのひろば		
午前	4/2 アンパンマンに変身して遊ぼう	3 小麦粉粘土であそぼう	4 乗り物ごっこをしよう	5 クレヨンでお絵描きしよう	6 食育教室 「ママと作るう簡単おやつ」		
午後	遊びのひろば	遊びのひろば	遊びのひろば	遊びのひろば	遊びのひろば		
午前	9 作ってみよう 「かわいいキーホルダー」	10 ローラー遊びを楽しもう	11 歌とダンスで身体を動かそう♪♪	12 散歩に行こう 「お花見だ!」	13 お話の時間 「大型絵本」等		
午後	遊びのひろば	遊びのひろば	遊びのひろば	遊びのひろば	遊びのひろば		

※センターは、月～金(土・日・祝は休み)の午前8時30分から午後5時15分まで開けていますので、ご都合のいい時間において下さい。楽しい遊びをいっぱい準備して待っています。午前中の指導員によるあそびは、10時30分頃からはじめます。午後の遊びは、お母さんやお友だちと一緒に遊びを楽しんでください。
※只今、子育てひろばの申し込みを受け付けています。平成24年度の「ひろば」は、5月からはじめさせていただきます。(詳しいお知らせは、後日個人様宛に送付させていただきます。)

「子育てひろば」においでよ♪

参加者募集

子育てひろばでは、年齢に応じた遊びを用意しています。親子のふれあいを大切にした遊びを体験する中で、子どもと関わる楽しさや必要性を感じてもらったり、同じ年齢の子どもを持つ親同士が悩みや心配事を話し合うことで、育児不安や悩みが解消されて子育ての力の向上にもつながってほしいと願っています。保育園・幼稚園の職員や保健師もサポートしていきます。子育て真っ最中の方は、どうぞご参加ください。



- 対 象 保育園・幼稚園に通っていない子どもと保護者
(対象年齢・平成21年4月2日生～平成24年4月1日生)
- 日 時 月に1回 10:00 ～ 12:00
年齢別に開催します。
- 場 所 子育て支援センターなど
- 募集人数 特に人数は制限しませんが、材料等準備のため事前の申し込みをお願いします。(年度途中からの参加も可能)
- 申込期間 3月12日(月)～3月30日(金)(4月以降は随時)
- 申込方法 子育て支援センターに直接お越しいただき、
申込用紙に必要事項を記入してください。

☆現在ひろばに登録されておられる方は、来年度も継続されますので、再度の申し込みはいりません。
☆詳しいことをお知りになりたい時は、お電話ください。
電話番号は(0749) 35-2450です。

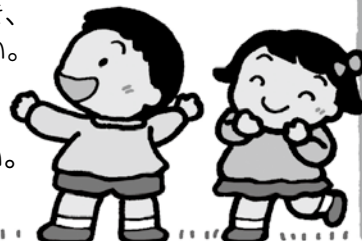

飼い主のみなさん 犬の登録・狂犬病予防注射が始まります

飼い主のみなさんへ

犬の登録、狂犬病予防注射は、飼い主の義務です。
 必ず受けましょう!登録は犬の生涯に1回ですが、予防注射は毎年1回受けなければなりません。

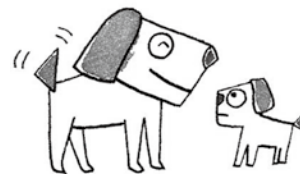

狂犬病予防の必要性

- 狂犬病は、いまだに世界のほとんどの国で発生しています。
- 現時点において狂犬病の撲滅に成功しているのは、わが国を含めて10か国程度です。
- 狂犬病の撲滅の成功の主たる理由は、犬の登録、予防注射、野犬の収容によるものです。
- 日本の犬の輸入は、狂犬病発生国からの輸入が9割を占めています。
- 狂犬病は、いったん発症すると治療法がなく、致死率100%の恐ろしい人間と動物に共通の感染症です。

犬には一生に一度の登録が義務付けられています

新たに犬を飼い始めたときには、登録が義務付けられています。また、登録内容に変更が生じたときには、必ず住民生活課へ連絡ください。

- 犬が死亡したとき…届出が必要です。
- 愛犬カードを紛失してしまったとき…再発行できます。
- 鑑札を紛失してしまったとき…再発行できます。再交付手数料1,600円が必要です。
- 登録済みの犬の所有者が替わったとき
- 所在地が変更したとき(転入の場合)…届出の際に、旧の鑑札と登録カードをご持参ください。

予防注射の日程

	時間	場所
第1次 4月17日(火)	10:00~12:00	役場前駐車場
	13:00~14:00	吉田公民館前
	14:30~15:30	八町公民館前
第2次 5月17日(木)	13:00~14:00	役場前駐車場

注意事項

- 犬の取り扱い者は、犬を十分に制御できる方をお願いします。
- 人を噛んだ犬または妊娠、病気、その他異常のある犬については、受付時に申し出てください。
- 犬の体を清潔にして連れてきてください。
- 登録に係る費用等、できるだけつり銭がいらぬようにお願いします。

登録手数料と注射料金(1頭あたり)

★すでに登録している場合 (予防注射が必要です。)

狂犬病予防注射済票交付手数料	1頭	550円
狂犬病予防注射手数料(集合)	1頭	2,650円
合計		3,200円

★新たに登録する場合 (登録と予防注射が必要です。)

犬の登録手数料	1頭	3,000円
狂犬病予防注射済票交付手数料	1頭	550円
狂犬病予防注射手数料(集合)	1頭	2,650円
合計		6,200円

し尿収集カレンダー (4月分)

日	午前	午後
2日(月)	安食西①・安食南①	安食西①・安食南①
5日(木)	三ツ池②	不定期
9日(月)	四十九院①・大町①・三ツ池①	石畑①・沢①・下枝①
12日(木)	安食西②	不定期
16日(月)	安食西①・日栄①・吉田①	八町①・雨降野①
19日(木)	沢②・下枝②・上枝②	杉②・日栄②
23日(月)	安食南②	安食南②
26日(木)	安食西③・安食南③・三ツ池③	安食西③・安食南③・石畑①

※字名の後にある○印の数字は、お申し込みいただいた収集回数を表しています。

①は1ヶ月に1回、②は2ヶ月に1回、③は3ヶ月に1回での収集申し込みを表します。

(例)「石畑①」の場合は、1ヶ月に1回収集で申し込んでいただいている石畑のお宅の収集日です。

なお、今月の収集予定表に記載のない字については、翌月以降の収集となります。

※不定期でお申し込みの方は、原則として「不定期日」での収集となります。

※1ヶ月に2回のお宅については、原則1回目をご自分の字の月1回収集日(①)に行き、2回目を1回目から15日後(2~3日は前後します)に収集します。

問い合わせ 湖東広域衛生管理組合 (☎ 35-4098)

クリーンライフ湖東有限責任事業組合 (☎ 35-5205)

保健福祉課 ☎35-8116

子ども手当 認定請求書の提出を 忘れていませんか?

平成23年10月より子ども手当制度が変更となり、対象となる全ての方に申請手続きが必要となりました。

対象となる方には10月末に認定請求書を送付していますので、まだ申請をされていない方は、必ず平成24年3月末までに申請をお願いします。

*3月末までに申請をされなかった場合、平成23年10月分からの手当を受け取ることができませんので、ご注意ください。

申請・問い合わせ

保健福祉課 ☎35-8116

ファミリー・サポート・センター 依頼会員・提供会員募集中

ファミリー・サポート・センターは、育児の援助を受けたい人(依頼会員)と援助をしたい人(提供会員)が、お互いに助け合う会員組織です。

依頼会員・提供会員とも事前にファミリー・サポート・センターに登録していただき、同センターがコーディネートします。

会員の登録や、提供会員が受講する講習会の費用は、無料です。

働く人の仕事と子育ての両立支援を目指した、地域で子育てを応援する取り組みです。

申し込み・問い合わせ

湖東圏域ファミリー・サポート・センター

☎・FAX 24-3920

(火曜・日曜・祝日、土曜の午後、年末年始を除く)

ポリオ（生ワクチン）予防接種のお知らせ

「小児まひ」とも呼ばれ、日本でも1960年代前半までは流行を繰り返していました。かかっても無症状か、かぜに似た症状だけですむ場合がほとんどですが、感染者の1000～2000人に1人の確率で“まひ”をおこすことがあります。

現在では、予防接種の効果で国内での自然感染は報告されていませんが、インドやパキスタ

ン、アフリカなどの一部ではポリオの流行があることから、これらの地域で日本人が感染したり、日本にポリオウイルスが入ってくる可能性があります。

対象のお子さんと、まだ予防接種を受けておられない場合は、ぜひ受けましょう。

実施日程

4月10日(火) 4月24日(火)
10月 2日(火) 10月30日(火)

受付時間 ■14時～15時

実施場所 ■豊栄のさと いきいきルーム

対象者 ■生後3か月以上7歳6か月未満で、
2回の接種が終了していないお子さん

接種方法 ■6週間以上の間隔をあけて2回経
口接種

注意点

・体温が37.5度以上ある場合や、下痢をしている場合は接種を受けることができません。

・生ワクチン(BCG、麻しん・風しん等)の接種を受けて27日以上、不活化ワクチン(三種混合、日本脳炎等)の接種を受けて6日以上の間隔があいていないと今回の接種はできませんのでご注意ください。

教育委員会 学校教育課 ☎35-8131

小・中学校の就学援助制度について

この制度は、町内に在住し、小・中学校に就学しているお子さんがおられるご家庭で、経済的な理由により、就学に必要な経費の負担にお困りの保護者を対象に、学用品費や学校給食費、修学旅行費などの一部等を援助するものです。

援助の対象となる世帯および必要書類

- ①生活保護を受けている世帯
- ②町民税が非課税または減免されている世帯
[課税証明書(同居している家族全員分)]
- ③児童扶養手当を受けている世帯
- ④その他経済的な理由により、学資の支弁が困難と認められる世帯
[課税証明書(同居している家族全員分)]

援助を受ける手続き

申請方法

援助を希望される方は、申請書(学校もしくは教育委員会事務局学校教育課にあります。)に必要事項を記入し、必要書類を添えて、就学先の学校または教育委員会事務局へ提出してください。

提出期間 3月12日(月)～23日(金)

その他

- 平成23年度に受給されていた方で平成24年度も希望される場合は、必ず申請してください。
- 申し込みは、年度の途中でも受付しています。(ただし、受付日以降の月額の援助しか受けられません。)
- *審査結果によっては、認定されない場合があります。
- *年度の途中で異動のあった場合等は、認定を取り消すことがあります。
- *該当する項目により支給内容が一部異なります。

消防庁長官表彰

2月20日、東京都日本消防会館
ニッショーホールにおいて消防団
地域活動表彰式が行われ、豊郷町
消防団が消防庁長官から表彰を
受けました。

豊郷町消防団は、消防団員の増
員人数を確保し、地域防災力の向
上を目指した功績が評価を受け、
晴れの受賞となったものです。

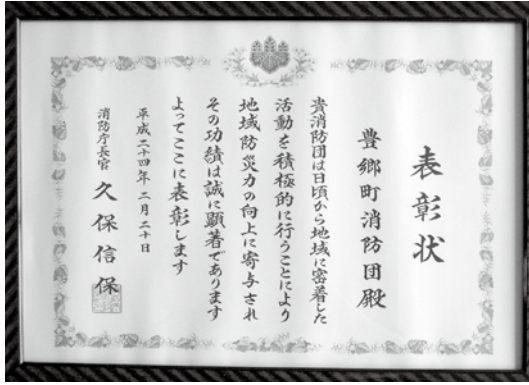

「消防団活動への

理解と協力をお願いします!!」

《地域の安全と安心を守る消防団》

消防団は、「自らの地域は自ら
で守る」という精神に基づき、地
域の安全と安心を守るために活
躍している人達が集まる、市町村
の消防機関の一つであり、ほとん
どすべての市町村に設置されてい
ます。

消防団員は、非常勤特別職の地
方公務員である一方、他に本業を
持ちながら、自らの意思に基づい
て参加、すなわちボランティアとし
ての性格も併せ有し、火災発生時
にいち早く現場へ駆け付け消火な
どの活動を行うなど、地域におけ
る消防防災の要として重要な役
割を果たしています。

また、平常時においても、訓練
のほか警戒・広報活動等に従事
し、消防防災力の向上や地域コ
ミュニティの活性化に貢献してい
ます。

《消防団活動に対する理解と

協力をお願いします》

安全・安心に暮らすことが出来
る地域社会を構築するには、皆様
に消防団とその活動に対する御
理解と御協力をいただくことが
重要です。特に、その家族や勤務
先の方々をはじめとする皆様の御
理解と御協力が得られてはじめて
消防団は、地域と一体となった活動
を行うことができるのです。

地域の安全と安心を守るため、
消防団とその活動に対する一層の
御理解と御協力をお願いします。
また、各地域で活躍する消防団
に、あなたの参加をお待ちしてい
ます。



春のセンバツ!

全力投球! 一球入魂!

広瀬亮太さんが所属する近江
高校が、秋季近畿地区高等学校野
球滋賀県大会で優勝し、見事、第
84回選抜高校野球大会に出場を
決められました。

広瀬さんは、「甲子園に出場す
ること! 野球を始めた頃からの大
きな夢でした。今の僕があるのは
小学校から今まで野球を教えて
くださった監督、コーチをはじめ、
色々と支えてくださったたくさん
の方々のおかげと感謝していま
す。選抜高校野球大会では近江高
校の勝利に貢献し優勝を狙いたい
と思います。」と抱負を述べられ
ました。



高齢者とお口の健康について

…………… 最近、以下のようなことはありませんか? ……………

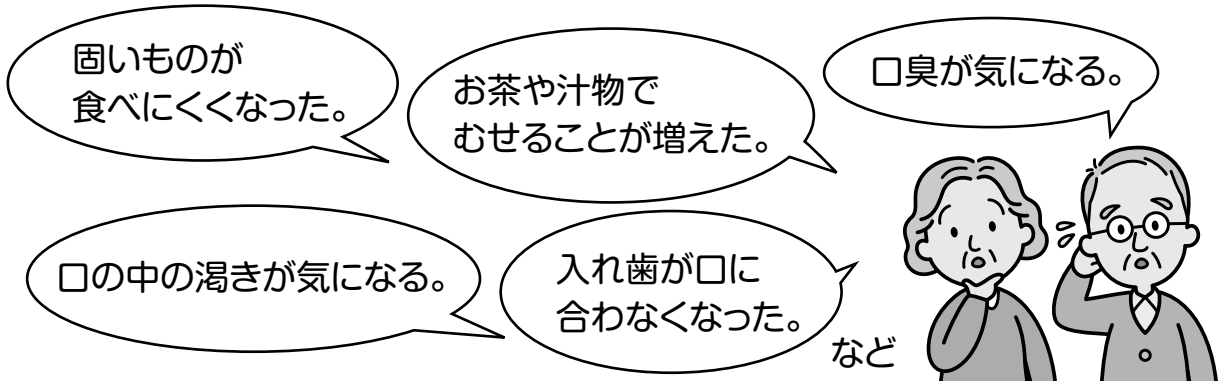

高齢者は歯の数の減少や唾液の分泌の減少、飲み込む機能の衰えなどから、栄養がとりにくくなったり、口の中の細菌が繁殖しやすくなったりします。このような口腔機能の低下は、全身に影響し介護の要因にもなります。

命に関わる「誤嚥性肺炎」

高齢になると、唾液や飲食物が誤って気道に入りやすく、その中の細菌により「誤嚥性肺炎」という肺炎を引き起こしやすくなります。高齢期の肺炎は、介護の要因となり、また命に関わることも多い病気です（高齢者の死亡原因の第4位）。お口の中を清潔に保ち、肺炎を予防することは重要です。

お口の中をきれいに保ちましょう!!

①毎食後歯をみがくようにしましょう。

歯ブラシや歯間ブラシ、デンタルフロスなど用途に応じて使い分けましょう。

入れ歯も毎食後、口からはずして歯ブラシなどでしっかりと磨きましょう。就寝時には、口からはずして洗浄液などにつけるなどして保管しましょう。

②舌の汚れもきれいにしましょう。

細菌の繁殖防止には舌の掃除も大切です。口臭予防にもなります。歯ブラシで磨いてもいいですが、舌掃除用ブラシなどもあります。

③定期的に歯科検診を受けましょう。

虫歯や歯周病だけでなく、入れ歯の調子を診てもらったり、歯石をとってもらうなど定期的な検診は大切です。



国民健康保険・後期高齢者医療に 加入されている皆さまへ

平成24年4月1日から、高額な外来診療を受けたときに、限度額適用認定証または限度額適用・標準負担額減額認定証（以下「認定証」という。）を医療機関に提示することで、ひとつの医療機関での支払が、所得に応じて設定された自己負担限度額以内にとどめることができます。

認定証の交付を希望される方は、役場保健福祉課まで申請してください。

ただし、平成24年3月31日以前に交付された認定証も記載されている有効期限までは有効ですので、再申請の必要はありません。

認定証の交付対象となる方

- ・国民健康保険に加入されている70歳未満の方
- ・国民健康保険に加入されている70歳以上の住民税非課税世帯の方
- ・後期高齢者医療に加入されている住民税非課税世帯の方

申請時に必要なもの

- ・印鑑
- ・被保険者証

【問い合わせ】 豊郷町役場 保健福祉課 ☎0749-35-8116

国民健康保険の被保険者証(保険証)を更新します

郵便でお届けします

●簡易書留郵便での配達期間はおよそ3月21日(水)～31日(土)です

現在お持ちの「国民健康保険被保険者証」(保険証(桃色))は3月31日で有効期間が満了します。新しい保険証(紫色)を3月下旬に、簡易書留郵便で世帯主あてに郵送します。

●国民健康保険高齢受給者の1割負担が延長になりました

「国民健康保険高齢受給者証」(浅黄色)の交付対象となる70歳以上75歳未満の方が医療機関等にかかったときの自己負担割合は、1割(一定以上の所得がある人は3割)となっています。

4月からこの負担割合が1割の人は2割に変更となる予定でしたが、国の軽減特例措置の延長により、4月以降も引き続き、1割のままとなります。

現在、負担割合が1割・3割の方には、新しい高齢受給者証を3月下旬に郵送します。

※国民健康保険被保険者証(保険証)とは別に簡易書留郵便で郵送します。



無料観覧券(彦根城、玄宮園、彦根城博物館、夢京橋あかり館)の配布について

彦根市では近隣市町のみなさまにも歴史・文化豊かな本市の魅力に親しんでいただくとともに、観光や文化の交流促進のため、下記のとおり彦根城等の無料観覧券を配布いたしますので、ご活用ください。

なお、下記の無料観覧券は年間2回発行し、1世帯について1施設2枚の無料観覧券とさせていただきます。

平成24年4月吉日

彦根市長 獅山 向洋

Complimentary Tickets/Bilhetes de Entrada Gratuita

<p>【有効期間】 平成24年4月1日から平成24年9月30日まで</p> <p>AKARI-KAN</p> <p>夢京橋あかり館 GALLERY/GALERIA</p> <p>無料観覧券【お一人様】</p> <p>発行:彦根市【対象:豊郷町】(転売禁止)</p>	<p>【有効期間】 平成24年4月1日から平成24年9月30日まで</p> <p>AKARI-KAN</p> <p>夢京橋あかり館 GALLERY/GALERIA</p> <p>無料観覧券【お一人様】</p> <p>発行:彦根市【対象:豊郷町】(転売禁止)</p>	<p>※点線で切り取ってご利用ください。 ※身体障害者手帳、療育手帳、精神障害者保健福祉手帳、被爆者手帳の交付を受けておられる方は、無料で観覧いただけますので、券売所で手帳をご提示ください。 ※彦根市内の高等学校・大学に通学する学生も無料となります。(生徒手帳、学生証を提示してください。)</p>
<p>【有効期間】 平成24年4月1日から平成24年9月30日まで</p> <p>HIKONE-JO</p> <p>彦根城 CASTLE/CASTELO</p> <p>無料観覧券【お一人様】 <small>この券で玄宮園へは入れません</small></p> <p>発行:彦根市【対象:豊郷町】(転売禁止)</p>	<p>【有効期間】 平成24年4月1日から平成24年9月30日まで</p> <p>HIKONE-JO</p> <p>彦根城 CASTLE/CASTELO</p> <p>無料観覧券【お一人様】 <small>この券で玄宮園へは入れません</small></p> <p>発行:彦根市【対象:豊郷町】(転売禁止)</p>	
<p>【有効期間】 平成24年4月1日から平成24年9月30日まで</p> <p>GENKYU-EN</p> <p>玄宮園 GARDEN/JARDIM</p> <p>無料観覧券【お一人様】 <small>玄宮園のみ次場過ぎます 夜間特別公開には利用できません</small></p> <p>発行:彦根市【対象:豊郷町】(転売禁止)</p>	<p>【有効期間】 平成24年4月1日から平成24年9月30日まで</p> <p>GENKYU-EN</p> <p>玄宮園 GARDEN/JARDIM</p> <p>無料観覧券【お一人様】 <small>玄宮園のみ次場過ぎます 夜間特別公開には利用できません</small></p> <p>発行:彦根市【対象:豊郷町】(転売禁止)</p>	
<p>【有効期間】 平成24年4月1日から平成24年9月30日まで</p> <p>HAKUBUTSU-KAN</p> <p>彦根城博物館 MUSEUM/MUSEU</p> <p>無料観覧券【お一人様】</p> <p>発行:彦根市【対象:豊郷町】(転売禁止)</p>	<p>【有効期間】 平成24年4月1日から平成24年9月30日まで</p> <p>HAKUBUTSU-KAN</p> <p>彦根城博物館 MUSEUM/MUSEU</p> <p>無料観覧券【お一人様】</p> <p>発行:彦根市【対象:豊郷町】(転売禁止)</p>	

※点線で切り取ってご利用ください。

Please cut tickets on the dotted line./Corte os bilhetes na linha pontilhada e use-os à vontade.

お問い合わせ:彦根城・玄宮園:Tel 0749-22-2742 彦根城博物館:Tel 0749-22-6100 夢京橋あかり館:Tel 0749-27-5501



「人権なんでも相談所」のご案内!

～4月から「豊栄のさと」から「隣保館」にかわります～



人権擁護部会の活動として「特設人権なんでも相談所」を開設しています。相談所では、豊郷町の人権擁護委員が、日常生活や家庭内・近隣間における悩みごとや、人権にかかわる問題などについての相談をお受けしています。

ここでお受けした相談は、解決のために関係機関と連携することはあっても、内容等は徹底して守られますので、安心してご利用ください。

悩みや不安はひとりで抱え込むと重く辛いものですが、誰かに話を聴いてもらうだけでも心が軽くなるものです。豊郷町で暮らすタウンメイトとして、すべての人が安心、安全で豊かな生活を送るためにも、悩みごとなどお持ちの方はぜひ「人権なんでも相談所」でお気軽にご相談ください。

なお、4月から「人権なんでも相談所」は、毎月25日を基準日として13時30分から15時30分まで、豊郷町隣保館において開設しますので、お間違いのないようお願いいたします。

3月の「人権なんでも相談所」開設日

(敬称略)

開催日	時間	担当委員	場所
3月19日(月)	13:30～16:30	高橋 文子 安田 誠兵衛	豊栄のさと 第1会議室

問い合わせ 住民生活課 ☎35-8115

豆郎の間違い写真

答えだよ♪

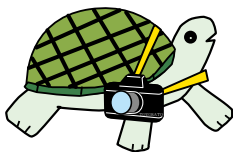

雪だるまがいました! 次回をお楽しみに♪



土地改良区からのお知らせ

用水路にゴミを捨てないで!ゴミは家庭に持ち帰りましょう。

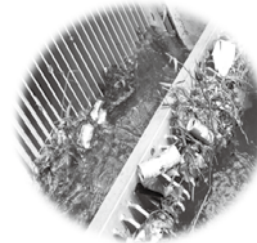
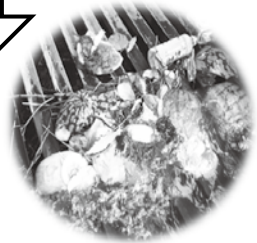

弁当殻や飲料水の缶、家庭から出る生活ゴミが増加しています。
 ゴミによって水路から水が溢れて大水害を引き起こす可能性があります。
 自然災害を未然に防止するためにも地域住民の皆様のご協力をお願いします。

水土里ネットえちがわ
 (愛知川沿岸土地改良区)

豊郷町土地改良区
 (豊郷町役場 地域整備課内)

シベリア強制抑留者のみなさまへ

シベリア戦後強制抑留者に対する特別給付金を支給しています。

対象者 平成22年6月16日にご存命で日本国籍を有する方
 (同日以降に亡くなられた方は相続人)。

請求受付期間 平成24年3月31日(消印有効)まで
 ※まだ請求されていない方は平和祈念事業特別基金までご連絡ください。

なお、既に特別給付金を支給された方は、再度の請求は出来ません。

連絡・問い合わせ

独立行政法人 平和祈念事業特別基金事業部
 特別給付金認定担当

☎0570-059-204 (ナビダイヤル)
 (IP電話、PHSからは03-5860-2748へ)

受付時間 平日9時~18時
 (土曜、日曜、祝日は休みです。ただし、
 3月31日(土)は受け付けます。)

平成22年国勢調査結果

平成22年国勢調査の実施にご協力いただき、ありがとうございました。

平成22年10月1日現在の豊郷町の人口・世帯数の確定数をお知らせします。

項目	平成22年	平成17年	増加数	増加率
総人口	7,566人	7,418人	148人	2.0%
男性	3,633人	3,556人	77人	2.2%
女性	3,933人	3,862人	71人	1.8%
世帯数	2,541世帯	2,317世帯	224世帯	9.7%

年齢別の人口、世帯構成、外国人の人口など詳しい内容は、総務省統計局のホームページに掲載されています。

問い合わせ 総務企画課 ☎35-8112

豊郷町シルバー人材センターをご活用ください!

シルバー人材センターではこんな仕事のお役に立ちます。

- 植木の剪定・伐採・消毒
- 施設の管理
- 外交(広報等の配布等)
- ペンキ塗り
- 除草作業(機械刈・手刈)
- 清掃全般(家庭・事務所等)
- 毛筆筆耕(宛名書き・賞状)

みなさまからの発注をお待ちしています。

問い合わせ 豊郷町シルバー人材センター(豊郷町石畑518 豊郷小学校旧校舎群内)
 ☎ 35-4606 FAX 35-4621

新規加入会員募集

豊郷町シルバー人材センターでは、24年度新規加入会員を募集しています。

会員になるには?

- おおむね60歳以上で、健康で働く意欲のある方。
- シルバー人材センターの趣旨に賛同いただける方。
- 所定の入会申込書類を提出し、所定の会費を納入された方。

就業の対価は?

- 【配分金】としてセンターから支払われます。但し、就業や収入の保障はできません。

警察官募集

滋賀県警察官 (A・大卒程度) 採用試験のお知らせ

試験日 (第1次) 5月13日 (日)

採用予定人員 男性A 50人程度
女性A 7人程度

応募資格 昭和57年4月2日以降に生まれた男女
で、四年制大学を卒業または平成25年
3月31日までに卒業見込みの方

受付期間 3月14日 (水) ~ 4月20日 (金)

詳細は、滋賀県警察のホームページを
ご確認ください。

<http://www.pref.shiga.jp/police/>

問い合わせ

フリーダイヤル ☎0120-204-314
(フレッシュ・サイコー)

自衛官募集

自衛隊一般幹部候補生

応募資格 平成25年4月1日現在、
22歳以上26歳未満の方

試験日 5月12日 (土)

受付締切 4月27日 (金)

予備自衛官補 (一般公募)

応募資格 平成24年7月1日現在、
18歳以上34歳未満の方

試験日 4月13日 (金) ~ 16日 (月) の間の1日

受付締切 4月4日 (水)

予備自衛官補 (技術公募)

応募資格 詳細についてはお問い合わせください。

試験日 4月13日 (金) ~ 16日 (月) の間の1日

受付締切 4月4日 (水)

問い合わせ

自衛隊滋賀地方協力本部 彦根地域事務所
彦根市旭町1-24 田中ビル2nd 1F

☎26-0587 (FAXも同じです)

HP: <http://www.mod.go.jp/pco/shiga/>

Mail: biwahiko@alto.ocn.ne.jp

平成24年度

アザック・とよさと会員様大募集!



会員の種類と会費

*ファミリー会員 *ジュニア会員 *一般会員 *シニア会員

会員区分	年会費	保険料	対象
ファミリー	10,000円	会費に含む	同一世帯
ジュニア	3,500円	会費に含む	中学生以下
一般	6,500円	会費に含む	高校生以下
シニア	4,000円	会費に含む	60歳以上

*ファミリー会員は、同一世帯であれば何人でも入れます。

*ジュニア会員は、幼・小・中学生が対象です。

一般会員は高校生以上が対象です。

シニア会員は60歳以上が対象です。

*照明負担金: グラウンド・テニスコート100円/1回
体育館50円/1回が必要です

*ヨガ教室・筋トレは参加料100円が必要です。

*教室内容によっては別途参加料を徴収する場合があります。

*“アザック・とよさと”では、4月より新しい競技“スポレックサークル”を開設します。

また楽しいイベントを企画し皆様のご入会をお待ちしております。

*“アザック・とよさと”へのご入会/お問い合わせは、NPO法人アザック・とよさと事務局(豊郷町民体育館内)まで
電話:0749-35-2550

豊郷町消防団

毎月1日は点検と巡回の日!!

豊郷町消防団では、毎月1日消防設備の点検と町内巡回を行っています。このときサイレン点検と訓練の合図として、サイレンを鳴らしています。

みなさん、火事にはじゅうぶん気をつけましょう。

納め忘れていませんか?

国民健康保険税

あなたの納める保険税が国保の運営を支える大切な財源となります。保険税の納め忘れのないようにお願いします。



滋賀県国民健康保険団体連合会

国民年金だより

こんなときには届出が必要です

国民年金は、日本に住む20歳以上60歳未満のすべての人が加入しなければなりません。届出は加入する時だけでなく、被保険者種別が変わったときにも必要です。もし、届出されなかった場合、年金額が少なくなったり、受け取れない場合もありますので、必ず届出をしましょう。

届出が必要なとき	異動の内容	持参するもの	届出先
20歳になったとき (厚生年金や共済年金加入者を除く。)	第1号被保険者となります。	・印鑑 (本人自署の場合は不要)	住所地の市町村
退職したとき (厚生年金や共済年金加入者の場合)	第2号被保険者から第1号被保険者になります。(第3号被保険者に該当する場合を除く。)	・印鑑 (本人自署の場合は不要) ・年金手帳	住所地の市町村
配偶者に扶養されていたが、配偶者が厚生年金、共済年金を辞めたとき	第3号被保険者から第1号被保険者へ	・印鑑 (本人自署の場合は不要) ・年金手帳	住所地の市町村

問い合わせ 住民生活課 ☎35-8115 彦根年金事務所 ☎23-1114

雨降野冠句クラブ

牛車道の頭のスポート

冠句に挑戦

冠句集
第291号

冠句は五・七・五の句で、はじめの五文字がお題として決められそれに続く七・五をつくりまします。

藤野畔子先生選

冠句題 節分に きさらぎに 大風に

特選 天位 節分に湯気立ちのぼる寒げいこ 肇

地位 きさらぎに心の虹を失わず きよ子

人位 きさらぎにそつと顔出すふきのとう 清女

総評) 上位三句通じて冠句にとらわれず自分の見た目でそれぞれ表現されている点を評価しました。

天位は寒さに負けない若者たちの寒げいこで汗を流す様子を、又地位は心に張りを持ってがんばる姿を虹にたとえたところを、尚人位は露のとうがそつと顔を出す様をきさらぎに合わせてあり、三句共何げなく表した付句が良かったと思います。

二位 節分に明日へ希望の灯を抱いて きよ子

三位 大風に景気上向く願い込め 伊千郎

五月の冠句題

雛祭り

雲雀なく

火吹竹



とよさとカレンダー CALENDAR (3月11日～4月13日)

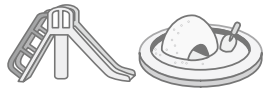

各園・学校行事予定

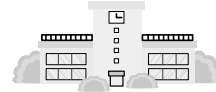

3月		
11日	(日)	PTA校舎大掃除隊(親子作業)㊥
12日	(月)	
13日	(火)	手作りクラフト㊦ 卒業証書授与式㊥ 卒園式予行㊦
14日	(水)	教育相談(～16日)㊥
15日	(木)	おわかれ会㊦ 2年確認テスト㊥ ありがとう会㊦
16日	(金)	修了証書授与式㊦
17日	(土)	卒業式㊥㊦ 祝う会㊦
19日	(月)	振替休業日㊦㊦ 避難訓練㊦ 大掃除・ワックス掛け㊥
21日	(水)	ボランティア体操(脳レクリエーション)㊦ 県立高校二次選抜検査㊥ 卒園式再予行㊦
22日	(木)	給食終了㊦㊦ 転倒予防教室㊦ 2年PTA学年懇談会㊥
23日	(金)	修了式㊦㊥㊦㊦ 卒園式㊦㊦㊦ グラウンドゴルフ場オープン記念大会㊦
26日	(月)	生徒会リーダー研修会㊥
27日	(火)	手作りクラフト㊦
28日	(水)	バイキング昼食(～29日)㊦ ウォーキング(湖南三山めぐり)㊦
30日	(金)	離任式㊦㊥㊦ 送別会㊦
4月		
3日	(火)	早朝部活動(～6日)㊥
4日	(水)	転倒予防教室㊦
5日	(木)	入園式㊦
9日	(月)	着任式㊦㊦ 始業式㊦㊥㊦
10日	(火)	入学式㊦㊥㊦
11日	(水)	給食開始(2～6年)㊦㊦ 下校指導(～12日)㊦ 身体測定(～13日)㊥ 入園式㊦
12日	(木)	生徒会入会式㊥
13日	(金)	給食開始(1年)㊦㊦ 交通安全教室(1年)㊦ 登校班別会㊦ サッカー教室㊦ 安全点検日㊥ PTA学級委員選出㊥ PTA本部役員会㊥



図書館・社会教育課行事予定



3月			
日	時間	行事内容	場所
17日(土)	11:00～	おはなし会	㊦えほんコーナー
30日(金)	10:30～	おはなしのじかん	㊦えほんコーナー
4月			
7日(土)	14:00～	えいが会「かいけつゾロリ②」	㊦おはなしルーム

- ㊦ 豊栄のさと ㊦ 豊郷町役場 ㊦ 栄養指導室(豊栄のさと内) ㊦ 豊郷小学校 ㊦ 日栄小学校 ㊦ 子育て支援センター
 ㊦ 豊郷幼稚園 ㊦ 豊郷町隣保館 ㊦ 愛里保育園 ㊦ 豊日中学校 ㊦ 崇徳保育園 ㊦ 生きがいサービス
 ㊦ いきいきセンター ㊦ ふれあいプラザ ㊦ 図書館(豊郷小学校旧校舎内) ㊦ 豊郷町民体育館 ㊦ アザック

行政サービスについての相談は、行政相談委員さんへ

3月の相談日は27日(火) 13時～15時30分 場所：豊郷町役場別館3階会議室
ご相談は無料・予約不要・秘密厳守です。問い合わせ 総務企画課 ☎35-8112



気をつけよう!
1月に豊郷町では、交通事故2件・犯罪0件が起きています。



男 3,640人 前月比(-1) 女 3,807人 前月比(-3) 人口総数7,447人 前月比(-4) 世帯数2,790世帯 前月比(+4)

窓口だより

(敬称略)

平成24年1月21日から
平成24年2月20日届出

窓口 インフォメーション



住民票などの時間外交付
4月は13日(金)と27日(金)です。

- 交付できるもの
 1. 住民票の写しの交付
 2. 外国人登録原票記載事項証明書の交付
 3. 戸籍抄本・謄本の交付
 4. 印鑑証明書の交付
 5. 印鑑登録
- 時間外交付する曜日および時間
 1. 毎月第2、第4金曜日の17時15分～19時
ただし、祭日の場合は前日に変更します。
 2. 3月は、9日と23日です。

問い合わせ
 住民生活課 ☎35-8115 FAX35-4588

3月の町税は？

・国民健康保険税 12期

町税の納付には便利な「振替納税」をご利用ください。
 手続きは、預金口座に使用される印鑑をご持参のうえ、
 金融機関または役場へお申し出ください。

問い合わせ
 税務課 ☎35-8119 FAX35-4575

ひとこと

3月5日は二十四節気
 のひとつ「啓蟄^{けいちつ}」でし

た。啓蟄とは、冬季 地中にこもっている虫（蟄^{ちゅう}虫）すなわち冬ごもりの虫がはい出るとい
 意味であり、いよいよ春到来の第一歩です。
 とはいうものの、現実はまだまだ寒いですよ
 ね…。 虫たちが本当に自由に這い回るのは
 もう少し先のようにです。 春よ来い♪ 早
 来い♪

大阪市立大学無料法律相談所

春の巡回・無料法律相談のご案内

大阪市立大学法学部の教員、学生、法学部出身
 弁護士が、土地・建物・金銭貸借・手形・離婚・親子・
 相続など民事関係全般にわたる法律問題について
 無料で相談に応じます。

(関係書類を持参してください)
 (現在訴訟中の問題、行政事件、刑事事件、年金、
 保険問題等の相談は受付できません。)

日 時：平成24年3月16日(金) 予約申込不要
 10時～15時(受付終了)

場 所：彦根市南地区公民館(彦根市甘呂町1321-1)
 ☎25-5177

主 催：大阪市立大学法学部・無料法律相談所
 後 援：彦根市

問い合わせ：大阪市立大学 法学部 事務室
 ☎06-6605-2303 FAX06-6605-3649

ごみ等の野焼きは
やめましょう!



家庭から出たごみ、会社から出たごみなど、
 ごみの種類にかかわらず野外での焼却
 は禁止されています。

野外焼却は、ダイオキシン汚染をはじめ
 とする大気汚染の原因になります。また、
 焼却時の煙で体調を崩す人もあり、健康被
 害や近所への迷惑など生活環境の悪化を招
 きます。環境汚染や健康被害を防ぐため、
 皆様のご理解とご協力をお願いします。

住民生活課 ☎35-8115