

とよさと

広報



CONTENTS

- ▶2~3 まちの話題
- ▶4~9 クリーン通信／保健福祉課
- ▶10~15 地域包括支援センター／
こんにちは保健師です／子育て支援
- ▶16~19 とよさとNEWS
- ▶20~22 学校教育課／消防だより／国民年金
- ▶23~27 お知らせ／とよさとカレンダー



さとねちゃん

おじいちゃん・おばあちゃんといっばい遊んだよ ♪シニア&キッズ交流会



5月8日、民生委員児童委員協議会の活動の一環として、第9回シニア&キッズ交流会が町民体育館で開催されました。この交流会は、町内の高齢者や聴覚障がい者の方々と豊郷幼稚園、愛里・崇徳の両保育園から5歳児が集まり、交流の輪を広げるとともに、高齢者を大切にする心を育ててもらおうと毎年行われています。“ジャンケン列車”などのふれあい遊びや“フープでボールはこび”“玉入れ”などのゲームをみんなで楽しみました。園児たちは、おじいちゃん・おばあちゃんたちとたくさん遊ぶことができ大喜びでした。

最後に民生委員児童委員の皆さんから、被災地支援活動の一環として購入されたアーモンドクッキーや起き上がり小法師などが園児たちにプレゼントされました。



田植えがんばりました！

5月13日に崇徳保育園、同月14日に豊郷小学校、同月20日に日栄小学校で手植えによる田植えが行われました。PTA 農芸部ほかボランティアの皆さんの指導のもと、豊郷小学校では5年生、日栄小学校では3・4・5年生が田植えを体験しました。崇徳保育園では5歳児が、浜大津保育園児と交流しながら田んぼに入りました。

最初は慣れないぬかるんだ田んぼに苦戦している様子でしたが、次第に慣れてくると手さばきも上達し、泥だらけになりながら田んぼの感触を楽しんでいました。

夏のような暑さになったこの日にみんなでがんばって植えて出来るお米は、給食や調理実習などで活用される予定です。





「旧豊郷小学校校舎」 国登録有形文化財の プレートを設置しました

旧豊郷小学校校舎、旧豊郷小学校講堂、旧豊郷小学校酬徳記念図書館（現：豊郷町観光協会観光案内所）の3件が、平成25年3月29日国の登録有形文化財（建造物）に登録されました。旧校舎の竣工記念日である5月30日、文化庁から交付された青銅製プレートを旧校舎玄関に設置しました。

今後とも、豊郷町のシンボルでもある豊郷小学校旧校舎群を町民の皆様の理解のもと一緒に守っていき、まちの発展と町民の憩いの場としていきたいと考えます。



豊郷町消防団副団長

沢 正一さんが 藍綬褒章受章

平成25年春の褒章を豊郷町消防団副団長の沢 正一さんが受章されました。沢副団長は昭和56年に消防団に入団され、平成21年から消防団副団長に就任されました。32年の永きにわたり地域住民の生命財産の安全保護のため、昼夜を問わず尽力いただいています。地域の防火活動を推進され、公共の利益のために尽くされたことを認められました。



ゴキブリを撃退！ ホウ酸ダンゴをいただく



新玉ねぎが採れ始めたこの季節に合わせて、豊郷町消費学習グループの会員らでホウ酸ダンゴ作りが行われました。この会は、4つの権利（安全である権利、知らされる権利、選択できる権利、意思が反映される権利）に基づいて、消費生活の向上を図るため、情報交換や学習会を実施しております。ホウ酸ダンゴは、玉ねぎ、小麦粉、砂糖、牛乳、ホウ酸を使って練り合わせたものを、ペットボトルのキャップを器にし、乾かしてから使用します。市販のものよりは、安全なものを使おうということで作られました。

役場・隣保館・豊栄のさとの台所用にと、今回作られたホウ酸ダンゴをいただきました。



住民票の写し等の第三者交付に関する 本人通知制度が7月からスタートします

この制度は、住民票の写しや戸籍謄本などの証明書を、本人の代理人や第三者^{*1}に交付した場合に、交付した事実を本人にお知らせするものです。これにより、不正な請求により取得した戸籍謄本などを使用した人権侵害の防止や、委任状の偽造、不必要な身元調査の未然防止につながります。

※ 代理人や第三者から事前登録者に係る住民票の写し等の請求があった場合に、住民票の写し等交付の可否を事前登録者へ確認する制度ではありません。

豊郷町では、事前登録の受付を平成25年6月24日から、本人通知を平成25年7月1日から開始します。事前登録の申込み受付時間は、平日の午前8時30分から午後5時15分までです。

※1 この場合の第三者とは、個人・法人・八業士をいいます。(八業士とは、弁護士・司法書士・土地家屋調査士・税理士・社会保険労務士・弁理士・海津代理士・行政書士のことです。)

制度の利用には事前登録が必要です

登録できる人

豊郷町に住民登録している人、本籍がある人(除かれた人も含みます。)
(ただし、亡くなられた人や海外に転出された人は除きます。)

必要なもの

- ・ 本人確認書類(運転免許証、パスポートなど顔写真入りの証明書)
- ・ 代理人の場合は委任状
- ・ 法定代理人の場合は、資格を証明する書類(戸籍謄本など)。確認できる場合は不要。

通知する内容

- ・ 証明書の交付年月日
- ・ 交付通数
- ・ 交付した証明書の種別(住民票の写し、戸籍謄本等)
- ・ 交付請求者の種別(本人の代理人・第三者)

※請求者の氏名、住所等を通知することはできません。

登録期間

- ・ 登録期間は、事前登録日(申込みの翌日)から起算して3年間です。
- ・ 3年間の登録期間が満了すると、自動的に廃止となります。引き続き登録を希望する場合は、事前に更新の手続きが必要となります。

登録の変更・廃止の届出

- ・ 登録内容(氏名、住所、本籍地など)に変更があった場合や、登録を廃止したい場合などは、必ず豊郷町本人通知制度事前登録(変更・廃止)届出書を提出してください。

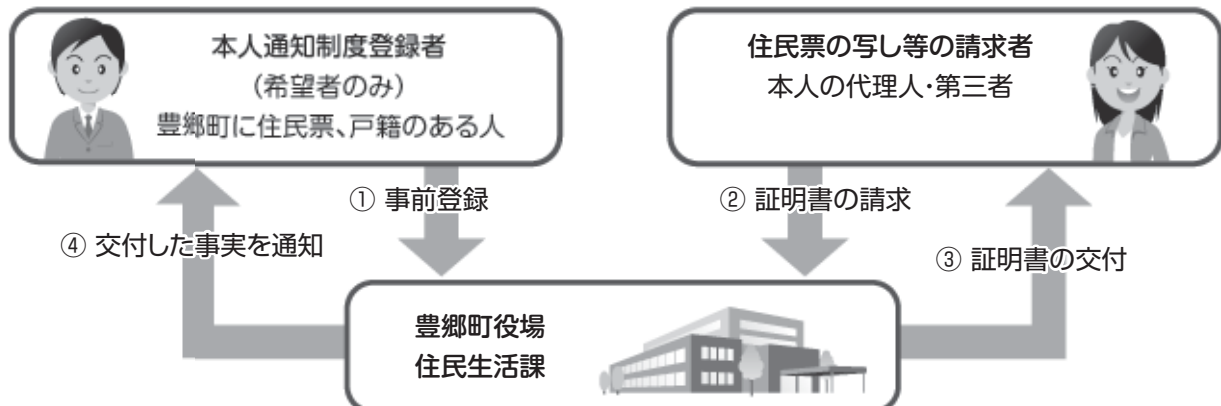

申込み・問い合わせ 住民生活課 ☎35-8115

男女共同参画 料理教室のご案内です!

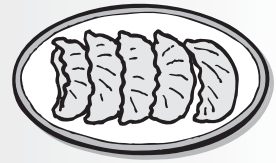

人権政策課では、男女共同参画事業として料理教室を開催いたします。
第1回目は、「手作り餃子教室」を開催します。小麦粉を使って皮を作る作業から始めていただき、班ごとに具の内容を変えて食べ比べをする予定です。

これから夏に向け暑さも増してきます。スタミナ満点の餃子を食べて、厳しい夏を乗り切りましょう！皆さんお誘いあわせのうえ、ぜひご参加ください。



～手作り餃子教室～

- ☆日 時 7月16日(火)9:30～13:00
- ☆会 場 豊栄のさと 栄養指導室
- ☆講 師 松本 富さん(彦根市在住)
- ☆定 員 20名で締め切ります。



問い合わせ・申込み先 人権政策課 ☎35-8113(担当:長谷川)まで

し尿収集カレンダー (7月分)

日	午前	午後
1日(月)	安食西①	安食西①
4日(木)	安食西③	不 定 期
8日(月)	安食南①	安食南①
11日(木)	石畑①・沢①②	石畑①・沢①②
12日(金)	—	不 定 期
16日(火)	下枝①・雨降野①②	下枝①・雨降野①②
18日(木)	吉田①②	吉田①②
22日(月)	三ツ池①③	不 定 期
25日(木)	四十九院①②・大町①②・八町①②日栄①	四十九院①②・大町①②・八町①②日栄①
29日(月)	安食南③・高野瀬②・八目②	安食南③・高野瀬②・八目②

※字名の後にある○印の数字は、お申し込みいただいた収集回数を表しています。

①は1ヶ月に1回、②は2か月に1回、③は3ヶ月に1回での収集申し込みを表します。

(例)「安食西①」の場合は、1ヶ月に1回収集で申し込んでいただいている安食西のお宅の収集日です。

なお、今月の収集予定表に記載のない字については、翌月以降の収集となります。

※不定期でお申し込みの方は、原則として「不定期日」での収集となります。

※1ヶ月に2回のお宅については、原則1回目をご自分の字の月1回収集日(①)に行い、2回目を1回目から15日後(2～3日は前後します)に収集します。

問い合わせ 湖東広域衛生管理組合 (☎ 35-4098)
クリーンライフ湖東有限責任事業組合 (☎ 35-5205)

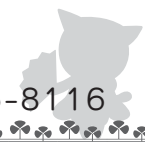

福祉医療費の助成制度について

福祉医療費助成制度は、社会的・経済的に弱い立場にある、乳幼児、小・中学生、重度心身障害者（児）、重度心身障害老人、母子家庭、父子家庭、ひとり暮らし（高齢）寡婦、65歳～69歳老人等に対して、医療費の一部を助成するものです。この助成制度の対象となるのは下記の方になります（いずれも、社会保険・健康保険組合・共済組合・国民健康保険・後期高齢者医療保険などの医療保険に加入されており、本人の申請がなければ対象となりませんのでご注意ください）。

制 度	対 象	助 成 額 もしくは 自 己 負 担 額	そ の 他
乳幼児 (就学前児)	出生の日から6歳に達する日以後の最初の3月31日まで	< 助成額 > 保険診療の自己負担分	届出：出生もしくは転入時 所得制限なし 自己負担なし
子育て応援医療	小・中学生の児童		所得制限なし 自己負担なし ※他の制度で受給券が交付されている場合は、そちらが優先されます。
重度心身障害者 (児)	<ul style="list-style-type: none"> ・身体障害者手帳1級、2級、3級の認定を受けている方 ・療育手帳A1(最重度)、A2(重度)の認定を受けている方 ・療育手帳B1(中度)に該当し、かつ、身体障害者手帳3級の認定を受けている方 	<自己負担額> 【住民税課税の場合】 【通院】 1 診療報酬明細書当たり500円 (ただし、調剤には適用しません。) 【入院】 1日1,000円 (月額14,000円を上限とし、病院ごと・診療科ごとに計算。) 【住民税非課税の場合】 自己負担なし	所得制限あり 本人・配偶者・扶養義務者の住民税課税状況により自己負担額を判定
重度心身障害老人 (後期高齢者医療制度に加入の方)	<ul style="list-style-type: none"> ・身体障害者手帳1級、2級、3級の認定を受けている方 ・療育手帳A1(最重度)、A2(重度)の認定を受けている方 ・療育手帳B1(中度)に該当し、かつ、身体障害者手帳3級の認定を受けている方 		
母子家庭	18歳未満の父のいない子を扶養している母とその子		
父子家庭	18歳未満の母のいない子を扶養している父とその子		
ひとり暮らし寡婦	かつて父のいない子を養育し、現在はひとりで生活している方	< 助成額 > 保険診療の自己負担額の2割	所得制限あり
ひとり暮らし高齢寡婦	かつて父のいない子を養育し、現在はひとりで生活している65歳以上70歳未満の方		
65歳～69歳老人	低所得老人（住民税非課税世帯）各種条件が満たされた方で、65歳に達した月の翌月の初日から70歳に達する月の末日まで。		



精神障害者精神科通院医療費助成制度について

制 度	対 象	助 成 額 もしくは 自己負担額	そ の 他
精神障害者（児）	障害者自立支援法に基づく自立支援医療（精神通院医療）費の受給者であり、かつ、精神保健及び精神障害者福祉に関する法律施行令第6条第3項に定める1級、2級に該当する方	<助成額> 助成は法による精神科通院医療公費負担制度が適用される医療費の自己負担相当分	所得制限あり
精神障害老人 （後期高齢者医療制度に加入の方）	障害者自立支援法に基づく自立支援医療（精神通院医療）費の受給者であり、かつ、精神保健及び精神障害者福祉に関する法律施行令第6条第3項に定める1級、2級に該当する方		

☆（受給券は滋賀県内のみ有効）

すべての受給券は、滋賀県内のみ有効です。県外で受診された場合は、いったん診療費をお支払いの後、領収書・印鑑・通帳（振込先のわかるもの）を添えて償還払いの申請をしてください。後日、福祉医療適用分をお支払いします。

申請やお問い合わせは、
保健福祉課（☎35-8116）
 までお願いします。

福祉医療費受給券等の更新について

7月中に更新手続きをお願いします。

現在交付されております乳幼児、小・中学生以外の「福祉医療費受給券」は7月31日をもって有効期限が終了しますので、更新手続きの受付を下記の日程で行います。

更新には、本人、配偶者および扶養義務者の所得の確認が必要となりますので、所得の申告がお済でない方は申告をしてください。（申告がないと更新ができませんので、ご注意ください。）

なお、該当される方には7月10日以降、個別に案内通知をしますので、持参いただくもの等をご確認のうえ、更新手続きにお越しください。

※受付当日は、窓口が大変混雑し、少しお待ちいただくこともありますのでご了承ください。

《手続場所》

豊郷町役場 保健福祉課

《受付時間》

9：00～17：00

《更新手続き各字日程表》

	受 付 日	字 名
7 月	23日（火）	石畑・四十九院・安食西・安食南・八目
	24日（水）	高野瀬・沢・吉田・八町
	25日（木）	三ツ池・雨降野
	26日（金）	大町・下枝・上枝・杉・日栄



豊郷町 赤十字奉仕団

赤十字奉仕団は、赤十字の使命とする人道的な諸活動を実践しようとする人々が集まって結成されたボランティア組織です。

5月8日は、赤十字の創設者アンリ・デュナンの生誕記念日で世界赤十字デーとして、赤十字の理念、事業、活動などをより多くの皆さんに知って頂こうと、豊郷町においては、日赤豊郷分区長である伊藤町長をはじめ、奉仕団員13名が、早朝より豊郷駅周辺で啓発用ティッシュ配りをして赤十字への理解と協力を呼びかけました。

翌日には日赤奉仕団の委員会が開催され、今年度の豊郷町赤十字奉仕団の取り組みも決まるなど、本格的に活動が始まりました。

平成25年度役員

委員長	藤 旦子
副委員長	西山 順子
副委員長	澤 朝子
副委員長	古川 夏子
石 畑	角田 悦子
	森 智代子

四十九院	伊藤 幸子
	高橋 律子
安食西	岡野 幸子
	佐藤 節子
安食南	寺村 恵子
三ツ池	北川 美鈴
	今村 恵美子
大町	今村 千沙子
	西田 量子
沢	中村 恵美子
	北川 文子
吉田	辻 初江
	高橋 文子
雨降野	嶋村 恵美
	西山 昭子
八町	北川 美智子
	西村 千代栄
八目	山田 節代
	竹山 操
男子班長	高橋 英一
男子副班長	岸田 昌士
	山田 彖雄
下枝班長	伊香 信章
上枝連絡員	高野瀬 東仙
杉連絡員	西澤 勝栄
日栄連絡員	大野 敏隆

敬称略

豊郷町障がい者在宅支援事業 ～いきいきサロン事業～

去る5月11日豊郷町ふれあいプラザにて、平成25年度いきいきサロンの始業式が開催されました。いきいきサロン事業とは「療育手帳を持つ方々が集団活動を通じてメンバー相互の交流（仲間づくり）を行うなど、様々な経験を通して必要な能力を培うこと」を目的のひとつとして行っている事業です。今年度、年間18回の事業を計画しています。調理実習などを通し、参加者が地域で自立した生活ができるような事業を展開していく予定です。



いきいきサロン事業に関するお問い合わせは、豊郷町役場保健福祉課（☎35-8116）
もしくは豊郷町社会福祉協議会（☎35-8060）までご連絡ください。



健康推進員活動

私達健康推進員は、地域住民の健康づくりの支援をしております。

健康で過ごすには、食生活と運動が大切ではないかと思ひます。その為には子どもの頃よりバランスの良い食事を摂取する習慣をもってもらふ事です。

活動の一環として、幼稚園児には親子で調理教室を、また中学生には朝食の大切さを学習してもらひ、その後、お弁当作りで調理実習をしています。その他に高血圧、糖尿病、メタボリックシンドロームについての勉強会も行っております。

これからは長寿社会となり、寝たきりの生活ではなく、介護を必要としない健康で元気な生活ができるよう一人ひとりが正しい食生活の大切さを見直していく事が肝要かと思ひます。今後も町民の皆様のご協力ご参加の程よろしくお願い致します。

豊郷町健康推進員協議会副会長 加藤栄子

健康推進員

石 畑	村岸 恵美子
	西山 あけ美
	森 睦子
四十九院	清水 美知子
	川部 由美子
	渡邊 廣子
	加藤 栄子
安食西	薩摩 洋子
	西村 瑠美
	岡野 幸子
安食南	小林 悦子
	西山 佳代子
	中川 道子

三 池	山口 美鶴余
	大西 ミネ子
	北川 美鈴
	谷川 富美子
大 町	藤川 照代
	吉川 よし江
	植田 和子
沢	角田 文枝
	早川 洋子
	善利 京子
	七里 咲江
	中村 恵美子
	藤野 千津子
下 枝	西澤 信恵
	山本 恵子
吉 田	高橋 直子
	上田 恭子
	上田 善子
	勝間 礼子
	宮川 啓子
	勝間 明美
	清水 直美
	田中 マサ子
雨 降 野	辻 初江
	勝間 洋子
	榎 千鳥
八 町	宮尾 文子
	西山 康子
	丸橋 まさみ
	村西 貴美子
	山田 栄美子
	日比野 桂子
八 目	堤 環
	平塚 良子
	染川 文子

敬称略

車いす駐車場等の利用証の交付が開始されています

～滋賀県車いす使用者等用駐車場利用証制度～

滋賀県では、本年5月から、障がい者や高齢者など、移動に配慮が必要な方が車いすマークなどのある駐車区画を使いやすくするため、利用証の交付を開始しています。

対象…身体障がい者、知的障がい者、精神障がい者、難病患者、要介護高齢者、妊産婦、けが人などで、移動に配慮が必要な方です。(障がい種別・等級などによる条件があります。)

申請方法…申請書および必要書類(各種手帳などのコピー、医師の意見書など)を、滋賀県健康福祉部 健康福祉政策課 企画調整担当まで提出。郵送申請可。(豊郷町保健福祉課では受付できません。)

※対象者の条件など、詳しくは「しがのユニバーサルデザイン」ホームページをご覧ください。申請書のダウンロードもできます。

<http://www.pref.shiga.lg.jp/ud/>

※案内および申請書は、保健福祉課でも配布しています。

申請・問い合わせ先 滋賀県健康福祉部 健康福祉政策課 企画調整担当

☎077-528-3512



利用証は、障がいの状況により、上図のいずれかが交付されます。

車いす使用者以外の移動に配慮が必要な方



後期高齢者医療よりお知らせ

平成25年度の保険料の額を7月にお知らせします

平成25年度の保険料・支払い方法についての通知書を7月に郵便でお送りします。
保険料は被保険者の方に等しく負担いただく「均等割額」と、前年の所得に応じて負担していただく「所得割額」の合計額になります。

保険料の計算方法(平成25年度)

$$\text{保険料(年額)} = \text{均等割額(41,704円)} + \left[\text{総所得金額等から基礎控除(33万円)を差し引いた金額} \times \text{所得割率(8.12\%)} \right]$$

*所得が一定以下の人には、所得水準に応じて「9割・8.5割・5割・2割」のいずれかの割合で均等割額が軽減されます。

*後期高齢者医療制度に加入する前日に職場の健康保険などの被扶養者であった人は均等割額が9割軽減され、所得割額は課されません。

	保険料率
	平成24・25年度
被保険者均等割額	41,704円
所得割率	8.12%
年間保険料の上限額	55万円

保険料の支払方法

■特別徴収（年金からお支払いいただく方）

・年金が年額18万円以上の方。

*ただし介護保険料と後期高齢者医療保険料の合計額が、年金額の2分の1を超える場合は年金からの支払い対象になりません。

☆年6回の年金支給の際に、受給額から保険料をお支払いいただきます。

■普通徴収（納付書・口座振替でお支払いいただく方）

・年金が年額18万円未満の方および介護保険料と後期高齢者医療保険料の合計額が、年金額の2分の1を超える方。

・年度の途中で、75歳になられる方など。

☆豊郷町より送付する納付書で、7月から3月まで年9回に分け納めていただきます。口座振替の手続きをしておられる方は月末(末日が休日の場合は繰下げ)に口座より引落させていただきます。普通徴収の方には便利な口座振替をお勧めしています。

8月1日から有効の新しい被保険者証を7月にお送りします。

8月1日は被保険者証の更新日です。新しい被保険者証は7月中に簡易書留郵便で発送します。

8月1日以降は、現在の被保険者証は使えませんので、有効期限にご注意下さい。

問い合わせ先

豊郷町医療保険課

☎35-8117

滋賀県後期高齢者医療広域連合

☎077-522-3013



吉田の老人会にて出前講座を開催しました!



地域包括支援センターでは、地域の各種団体(老人会など)に、認知症予防や介護に関する出前講座を開催しております。

5月23日に吉田老人会で、『豊郷町の高齢者の現状・熱中症・還付金詐欺』について出前講座を行いました。

参加者は約60名。皆さん資料を見ながら熱心に講座を聞いてくださいました。

講座の内容を一部紹介します。



豊郷町の65歳以上の人口は1705名。これは豊郷町の総人口(7393名)の23.1%にあたります。(平成25年3月末時点)

14%を超えると高齢社会と言われる中で、現在、豊郷町では“超”高齢社会が進んでいます。これからは高齢者一人ひとりが自分の健康に気を使い、いつまでも地域で暮らせるように自分に合った健康づくりを行うことがとても重要になります。



健康一口メモ



口の体操で、脳を刺激して認知症予防に役立てましょう。



- 1. 口を閉じたまま、ほおをふくらませたり、すぼめたりする。
- 2. 口を大きく開けて舌を出したり引っ込めたりする。
- 3. 舌を出して上下左右に動かす。

※食事前に3回程度行いましょう。

このような出前講座のご希望がありましたら、地域包括支援センターまでご連絡ください。

■日ごとの介護予防等についても気軽にご相談ください。

問い合わせ先 地域包括支援センター ☎35-8057

家庭でできる 食中毒予防の6つのポイント

“食中毒”というと、レストランや旅館などの飲食店での食事が原因と思われがちですが、毎日食べている家庭の食事でも発生する危険性がたくさん潜んでいて、国に報告のあった食中毒事件だけを見ても、家庭の食事を原因とする食中毒が全体の20%近くを占めています。

ただ、家庭での発生では症状が軽かったり、発症する人が1人や2人のことが多いことから風邪や寝冷えなどと思われがちで、食中毒とは気づかずに重症になったり死亡する例もあります。

食中毒の発生しやすい夏場に向けて、もう一度家庭での食事作りをチェックしてみましょう。

ポイント1 食品の購入

- ・肉、魚、野菜などの生鮮食品は新鮮なものを購入しましょう
- ・消費期限などを確認して購入しましょう
- ・肉汁や魚などの水分が漏れないように、ビニール袋などにそれぞれ分けて包んで持ち帰りましょう
- ・冷蔵や冷凍などの温度管理の必要な食品の購入は、買い物の最後にし、購入したら寄り道せずすぐに持ち帰るようにしましょう



ポイント2 家庭での保存



- ・冷蔵、冷凍の必要な食品は持ち帰ったらすぐ冷蔵庫等に入れましょう
- ・冷蔵庫や冷凍庫の詰めすぎに注意しましょう。めやすは7割程度です
- ・冷蔵庫は10℃以下、冷凍庫は-15℃以下に維持することが目安です
- ・肉、魚、卵などを取り扱うときは取扱い前後に必ず手指を洗いましょう。石鹸を使い洗った後、流水で十分に洗い流すことが大切です

ポイント3 下準備

- ・台所を見渡してみましょう。ごみは捨ててありますか? タオルや布きんは清潔なものと交換していますか? 調理台の上は広く使えるように片づけていますか? もう一度チェックをしましょう
- ・生の肉、魚、卵を取り扱った後にはまた手を洗いましょう
- ・生の肉や魚を切った後、洗わずにその包丁やまな板で果物や野菜など生で食べる食品などを切ることはやめましょう。洗ってから熱湯をかけた後使うことが大切です
- ・ラップしている野菜やカット野菜もよく洗いましょう



- ・冷凍食品など凍っている食品を調理台に放置したまま解凍するのはやめましょう。室温で解凍すると食中毒菌が増える場合があります
- ・冷凍食品は使う分だけ解凍し、解凍が終わったらすぐ調理しましょう。解凍や冷凍を繰り返すと食中毒菌が増殖する場合があります
- ・包丁、食器、まな板、布きんなどは使った後すぐに洗剤と流水でよく洗いましょう。漂白剤に一晩つけると消毒効果があります

ポイント4 調理

- ・加熱して調理する食品は十分に加熱しましょう
- ・料理を途中でやめてそのまま室温で放置しないようにしましょう



point 5

食事

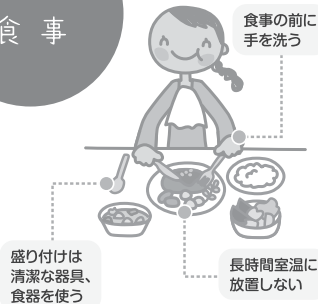

ポイント5 食事

- ・食事の前には手をしっかり洗いましょう
- ・清潔な手で、清潔な器具を使い、清潔な食器に盛り付けましょう
- ・調理前・後を問わず室温に長く放置しないようにしましょう

ポイント6 残った食品

- ・残った食品を扱う前にも手を洗いましょう
- ・残った食品は早く冷えるように浅い容器に小分けして保存しましょう
- ・時間がたちすぎたら思い切って捨てましょう
- ・残った食品を温めなおす時も十分に加熱しましょう。めやすは75℃以上ですが、みそ汁やスープなどは沸騰するまで加熱しましょう
- ・ちょっとでも怪しいと思ったら食べずに捨てましょう



食中毒予防の三原則は食中毒菌を「つけない、増やさない、やっつける」です。6つのポイントをきちんと行い、家庭での食中毒を予防しましょう。

もしもおなかが痛くなったり、下痢をしたり、気持ちが悪くなったりしたら、かかりつけの医師に相談しましょう。

問い合わせ先 医療保険課 ☎35-8117

はじまりました！こそだてひろば！

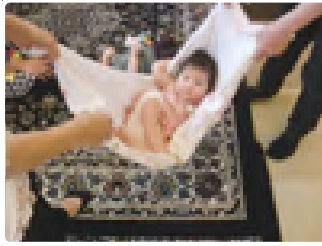

平成25年度の「こそだてひろば」が始まりました！現在の参加者はぞうクラス(2歳児)、うさぎクラス(1歳児)、ひよこクラス(0歳児)の総勢80名です。5月の「こそだてひろば」は、それぞれひよこクラスからうさぎクラスへ、うさぎクラスからぞうクラスへ進級したお友だちと、「ひよこクラスデビュー」をした0歳児さんの顔合わせ会になりました。子ども達もお母さん達も私達職員も自己紹介をして新しい年度の始まり会でした。



お母さんとお子さんで力を合わせ、フォトフレームやおもちゃを作りました。いろいろな工夫が凝らされていました。出来上がった時には親子で喜び合い素敵な笑顔があふれていました。特別無理をせず、少しでも子ども達の出番があるような親子で出来る遊びを設定し「こそだてひろば」を進めていけるようにしていきます！

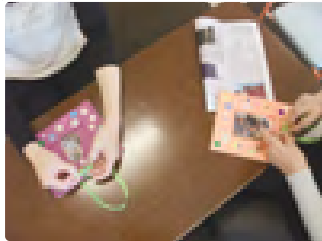

子ども達の笑顔の源は、育児に関わるお母さんの笑顔があってこそです。日々の暮らしの中では時間に追われてなかなか笑顔になれないかも知れませんが、できるだけ明るい表情で接する事が大切です。

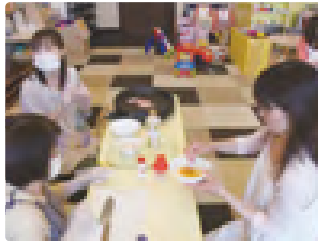
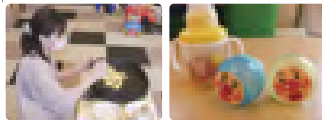

こんなことしてあそんだよ♪

5月のあそびより～



クレヨンでお絵かきをして遊びました！クレヨンでぐるぐる描いたり、絵の具で思いっきり模様を作りました。

お話の時間を楽しむ！絵本・エプロンシアター・パネルシアターを見ました。紙芝居も楽しかったですね！



♪音楽に合わせて動いたり止ったり！笑顔満開♪ フラフープを使ってイス取りゲームのように。フープの自動車も楽しかったね♪♪♪

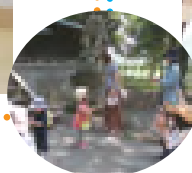
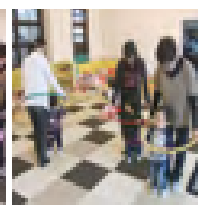
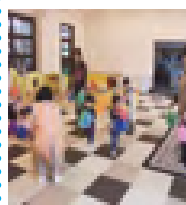
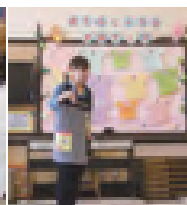
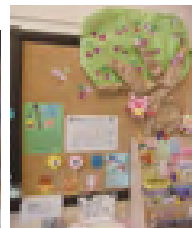
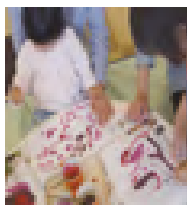

子育て支援だより

子育て支援センター ☎35-2450



センターよていひょう

(6月10日～7月14日)

曜日	月	火	水	木	金	土	日
午前	10 ふわふわ粘土で遊ぼう	11 子育てひろば「ぞう (A)」	12 作って遊ぼう「時計作り」	13 子育てひろば「ぞう (B)」	14 「お話の時間」を楽しもう		
午後	遊びのひろば	遊びのひろば	遊びのひろば	遊びのひろば	遊びのひろば		
午前	17 お絵かき遊びを楽しもう	18 子育てひろば「うさぎ (A)」	19 安居先生の「音楽遊び教室」	20 子育てひろば「うさぎ (B)」	21 「人形劇鑑賞」にでかけよう		
午後	遊びのひろば	遊びのひろば	遊びのひろば	遊びのひろば	遊びのひろば		
午前	24 「お話の時間」を楽しもう	25 「ホットケーキ」を作って食べよう	26 竹井先生の「親子で楽しむヨガ教室」	27 子育てひろば「ひよこ」	28 6月生まれの『誕生会』		
午後	遊びのひろば	遊びのひろば	遊びのひろば	遊びのひろば	遊びのひろば		
午前	7/1 水あそびに使うおもちゃ作り	2 7月のカレンダー作り	3 「運動あそび」マット遊び!	4 「七夕かざり」を作ろう	5 「七夕まつり」を楽しもう		
午後	遊びのひろば	遊びのひろば	遊びのひろば	遊びのひろば	遊びのひろば		
午前	8 「お話の時間」を楽しもう	9 子育てひろば「ぞう (A)」	10 折り紙で遊ぼうペープサート	11 子育てひろば「ぞう (B)」	12 フィンガーペインティングであそぼう		
午後	遊びのひろば	遊びのひろば	遊びのひろば	遊びのひろば	遊びのひろば		

子育てや家族のことでひとりで悩んでいませんか? 安心して何でもご相談ください。

☆午前の遊びは、10時45分から始まります。午後の「遊びのひろば」は、お家の人と一緒にいろいろなおもちゃで遊んでください。午前の遊びや教室の事前の申し込みはおりません。
「音楽遊び教室」・「親子で楽しむヨガ教室」は、講師の先生に来ていただいて実施しています。
☆『誕生会』は、子育てひろばに参加されているお子さんを対象に「月に1回」お祝いしています。



雨降野冠句クラブ

手軽な頭のスポーツ

冠句に挑戦

冠句集
第306号

冠句は五・七・五の句で、はじめの五文字がお題として決められそれに続く七・五をつくりまします。

今井三日月先生選

冠句題 分ち合い 動き出す かみしめて

特選 天位 分ち合い海山越えた家族の輪 正子
評) ささまざまな人間模様を海山と詠む着想飛躍温かい真情あふれる冠句の核心を突いた秀吟

地位 動き出す田園の里機械音 西幸
評) 陽春の訪れを感じさせる光景に対応した中七がよく下五の情景描写がうまくつなぎ整えた秀句

人位 かみしめて知足の余生贅拾う 乙比古
評) 冠題を心得た句で心理的に深く掘下げ響きも群抜で作者の人格が滲み出る味わい深い逸句

二位 分ち合い夫婦人生荷を軽く 信子

三位 動き出す未来を開く街の音 きよ子

八月の冠句題

襟正す
年の功
ふりかえり



春の花壇コンクール 華やかな花々

ゴールデンウィーク初日の4月27日、爽やかな日差しの中、社会教育委員さんと公民館長を審査員に今年も春の花壇審査が行われました。

色鮮やかなパンジーがコンクールを待っていたかのように誇らしげに咲いていました。

どの字の花壇も丹精込め育てられていて、華やかな花々は優劣つけがたく審査員を悩ませました。



子ども会の部

最優秀 吉田
優秀 日栄
優良 大町
4位 沢
4位 八目

婦人会の部

最優秀 吉田
優秀 八町カンガルー
優良 雨降野
4位 上枝
5位 石畑

努力賞

石畑老人会

スポーツ少年団の部

最優秀 吉田
優秀 沢
優良 雨降野
4位 安食西
5位 四十九院

老人会の部

最優秀 吉田
最優秀 雨降野
優良 日栄
4位 石畑
5位 安食西

アイデア賞

八目子ども会

エルダークラブでは、手づくり教室や料理教室、文化や歴史に触れる体験研修、生活に密着したりサイクル研修などの活動をしています。毎回新しいことに出会え、驚きと発見で自分をみがいっています。只今会員募集を行っています。55歳以上の女性の方、興味をもって頂けたら豊栄のさと社会教育課までお問い合わせください。



元気です！

エルダークラブ

爽やかな五月晴れの5月16日、豊栄のさと視聴覚室で豊郷町エルダークラブの総会は開かれました。

会長あいさつ、来賓の祝辞に続き、議

事と進みました。無事満場一致で審議も終了し、25年度のエルダークラブの活動は晴れやかに始動です。

総会終了後、スポーツ指導員の野村早苗さんを講師に、椅子を使つての健康体操やレクリエーションを楽しみました。衰えがちな筋肉を保つ体操や、俊敏性を養う運動などを取り入れたプログラムに会員も心地よい汗を流していました。

図書館だより

新しく入った本のなかから

* 図書館では、隔週に新しい図書を購入しています。
新刊コーナーにぜひお立ち寄りください。



50歳からラクになる人生の断捨離
やました ひでこ(著)
重たい荷物を下ろして、ごきげんな「自分のための人生」を始めよう！ 全国各地で断捨離セミナーを展開する著者が、自身の経験と多くのセミナー受講者の悩みから生まれた「人生の断捨離」法を伝授します。



おいしいマクロビオティックレシピ
島村 はる代(著)
続けられるおいしい玄米菜食で、きれいと健康を手に入れましょう。玄米菜食レストラン「穀物菜館」がつくる、体を活性化させるマクロビオティックレシピを紹介します。



さきちゃんたちの夜
よしもと ばなな(著)
失踪した友人を捜す早起。祖母秘伝の豆スープを配る咲。双子の兄を亡くした崎の部屋に転がり込んだ、10歳の姉のさき。いまさきちゃんたちに訪れた小さな奇跡が、かけがえのないきらめきを放つ。



タマネギのひみつ
黒柳 徹子・糸井 重里(著)
「偽」徹子の部屋」によるこそ！黒柳徹子は、酔卵を飲み続けている、嘘をついている人がわかる、あのヘアスタイルには大きな理由がある…。人を幸せにするおしゃべりがたっぷりつまった、珠玉の対談集。

その他にも

- 『101歳の金言』 日野原 重明
- 『農家が教えるラクラク草刈り・草取り術』 農文協
- 『染五郎の超訳的歌舞伎』 市川 染五郎
- 『自転車の教科書』 堂城 賢
- 『はだかんぼうたち』 江國 香織
- 『つくもがみ、遊ぼうよ』 島中 恵

【平成二十五年六月掲載作品】
第五百四十八号 豊郷短歌会 島野先生選

フェンスについた水滴丸くなり ゆらっと揺れてポトリと落ちる
庭に向く足どりおのずと軽くなり 足を潤す黄白ピンク
桜咲き紅梅咲いて花蘇枋 次は何かと思ってくれない
字人を一人又ひとり見送りし 昭和は遠く桜散るなり

馬 那 西 西
淵 須 山 川
芳 洋 安 美
子 子 子 祢子

図書館カレンダー

6 2013年						
日	月	火	水	木	金	土
						1
2	③	4	5	6	7	8
9	⑩	11	12	13	14	15
⑬	⑰	18	19	20	21	22
23/30	⑳	25	26	㉓	28	29

7 2013年						
日	月	火	水	木	金	土
	①	2	3	4	5	6
7	⑧	9	10	11	12	13
14	⑮	16	17	18	19	20
⑳	㉒	23	24	㉔	26	27
28	㉑	30	31			

○：休館日



第2回

フロアーコンサート

入場無料

ピアノ & 電子オルガン

Re:

アール・イー

生演奏で
一緒に歌いましょう♪



田中寛子



善利さかえ



PM2:30~PM3:30
豊栄のさとホワイエ

6/23 (日)



ぞ皆様お誘いの上お越しください。

弾き語って下さるボーカルのノブさんの声は、やわらかさの中にも迫力があり、会場は一曲目から歌声に包まれました。歌詞カードを持ってみんなで歌ったり、曲に合わせて手拍子をしたりと、日頃の疲れもリフレッシュでき、楽しい午後のひと時を過ごせました。

今回のコンサートは6月23日(日)午後2時30分から、Re(アール・イー)さんのピアノと電子オルガンの演奏でお楽しみいただけます。どうぞ皆様お誘いの上お越しください。



午後のひとときを

フロアーコンサートで

爽やかな五月晴れの5月26日、豊栄のさとホワイエで今年度第1回フロアーコンサートは行われました。

今回は、ギターとピアノ演奏の「Makiss (マッキス)」さんです。

フォークからジャズまで幅広い曲をギターで

祝優勝

中日新聞杯 豊郷スポーツ少年団野球部



4月27日から始まった中日旗争奪彦根学童野球春季大会(5年生の部)

初戦 豊郷対城西 7-0

2回戦 豊郷対甲良東 15-1

3回戦 豊郷対旭森 10-1

といずれもコールド勝ちで圧勝。

決勝戦 豊郷対城南 3-1

日頃の練習の成果を十分に発揮し、見事な勝利でした。

決勝戦では、豊郷対城南スポーツ少年団 目前に迫った優勝の座をかけての戦いは接戦となりましたが、3対1で見事優勝を手に入れることが出来ました。

試合を通じ、改めて子ども達の力のすごさを感じました。思う存分、自分たちの力を発揮できた子ども達に心から拍手を送りたいです。

野球部保護者一同

団員随時募集中 体験 見学 受付中 いつでも見に来て下さい!!

豊郷町 春のソフトボール大会開催

5月12日、豊郷町体育協会主催の「豊郷町春のソフトボール大会」が豊郷スポーツ公園で行われました。前日から雨が降り天候も危ぶまれましたが、当日は朝から天候もよく、



絶好の大会日和となりました。試合も白熱し1点を争う試合も見られ、近年では年齢層も若返り親から子どもへと世代交代のチームも多くなり、若さあふれるファインプレーがたくさん見られました。今年は13チームが参加し、結果、優勝“青いイナズマ”(豊郷スポーツ少年団卒業メンバー)、準優勝“ビギナーズ”(監督:吉川雅史)、3位“吉田レッドカブラーズ”“アキレス(株)”となりました。

今年は豊郷町体育協会がフェアプレイ宣言を行い、“あくしゅ あいさつ ありがとう”で豊郷を元気に、そして日本を元気に! のスローガンのもと、みんなで握手を交わして始まった本大会は、奮闘した1日となりました。



平成25年度

幼稚園就園奨励事業の補助金の申請について

この事業は家庭の所得状況に応じて保護者の経済的負担の軽減をはかるとともに、公・私立幼稚園の保護者負担の是正をはかる目的で、都道府県および市町村が実施しています。

平成25年度に納付すべき市町村民税が非課税または市町村民税の所得割が非課税となる世帯が補助の対象となります。

補助対象に該当すると思われる方は、添付書類を添えて教育委員会事務局学校教育課まで提出してください。

- 提出書類**
- 保育料等減免措置に関する調書
(教育委員会事務局学校教育課にあります。)
 - 平成25年度 課税証明書
(平成24年中所得)
(園児の父母および同居している親族すべて。)

提出期間 6月24日(月)～7月5日(金)

提出場所 教育委員会事務局 学校教育課(豊郷小学校旧校舎内)

※審査の結果、補助が受けられない場合がありますのでご了承ください。

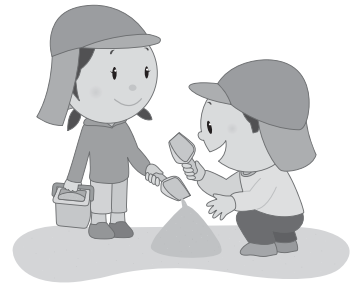

問い合わせ先 教育委員会事務局 学校教育課 ☎35-8131

「人権なんでも相談所」のご案内

豊郷町では、毎月1回隣保館・相談室において、人権擁護委員による「人権なんでも相談所」を開設しています。ここで受け入れた内容は徹底して守られますので、安心して「人権なんでも相談所」をご活用ください。

6月の相談日です(13:30～15:30)

月日	曜日	担当委員	場所
6月25日	火	人権擁護委員 2名	豊郷町隣保館(相談室)

問い合わせ 人権政策課 ☎35-8113

また、大津地方法務局彦根支局においては、毎週火・水・木曜日、管内の人権擁護委員が常駐していますので、お気軽にご相談ください。

尚、詳しいことについては、大津地方法務局彦根支局総務係 ☎22-0242までお問い合わせください。

行政サービスについての相談は、行政相談委員さんへ

6月の相談日は18日(火)
13時～15時30分

場 所 豊郷町役場別館3階会議室

相 談 員 上田 祐男

ご相談は無料・予約不要・秘密厳守です。

問い合わせ 総務企画課 ☎35-8112



風水害への備えについて

風水害とは

台風や集中豪雨により発生し、主な災害には、洪水、浸水、土砂災害などがあります。これらは、山間部や河川部でのみ発生するものではなく、近年では集中豪雨による都市部への被害も発生しています。また、日本では風による被害と雨による被害を比べると、雨による被害が多く、一日の降水量が200mm以上あるいは、1時間の降水量が50mmを越すような大雨の発生頻度が増加傾向にあります。

どのような時に発生するのか

- ・日本付近に前線が停滞している時。
- ・台風が日本へ接近している時や上陸した時。
- ・大気不安定な状態が続き、次々と積乱雲が発生する時。



風水害への対策

風水害の威力は計り知れない反面、事前の対策で被害を最小限に抑えることができます。いざという時に日頃から備えて万全の対策を立てておくことが大切です。

- ・家庭においては、あらかじめ窓や雨戸の補強をする。
- ・テレビやラジオの気象情報を聞き、正確な気象情報の収集をする。
- ・停電に備え懐中電灯や携帯ラジオを準備する。(予備電池も忘れずに)
- ・避難に備えて、非常持出品の準備。
- ・飲料水、非常食の確保。
- ・避難場所の確認。
- ・自主的に防災活動に取り組む。
- ・地域住民の参加のもとで実効性のある防災訓練の実施。

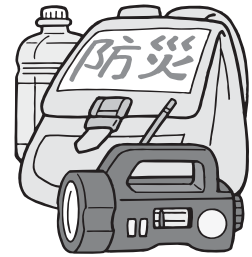

川の氾濫時による注意点

普段から川や崖の様子を気にかけて、雨が続けている間や雨上がりに普段とは違う次のような状態に気が付いたら、近所の人に呼びかけて注意を促しましょう。また、危険を感じたら速やかに避難して防災関係機関にも通報しましょう。

- ・川の水高が急激に上昇している。
- ・川が濁ったり、流木などが流れている。
- ・崖から音がする。小石が落ちてきている。
- ・斜面にひび割れや変形がある。
- ・山鳴りがする。雨が降り続けているのに、川の水位が下がっている。



国民年金保険料免除等の申請について

保険料が納め忘れの状態、万一、障害や死亡といった不慮の事態が発生すると、障害基礎年金や遺族基礎年金が受けられない場合があります。

経済的な理由等で国民年金保険料を納付することが困難な場合には、保険料の納付が免除・猶予となる「保険料免除制度」や「若年者(30歳未満)納付猶予制度」がありますので、住民登録をしている市区役所および町村役場の国民年金担当窓口で手続きをしてください。申請書は窓口へ備え付けてあります。

平成25年度の免除等の受付は平成25年7月1日から開始され、平成25年7月分から平成26年6月分までの期間を対象として審査をおこないます。

ただし、平成25年7月に申請する場合は、平成24年7月分から平成25年6月分までの期間(前一年間分)についても申請することができますので、前一年間分の免除等も併せて申請される場合は、申請書を2枚提出されるようお願いいたします。

問い合わせ先 住民生活課 ☎35-8115
彦根年金事務所 ☎23-1114



井戸水を飲用されている皆さんへ

安全な井戸水を確保するために、次のことに心がけてください。

— 飲用井戸の設置者は安全な飲用水を確保するため 井戸の管理と水質検査を適正に行うことが重要です —

- ◇ 見た目はきれいに見える井戸水でも、水質検査をしてみると、水道水質基準を超えた物質が検出される場合があります。
- ◇ 井戸やその周辺における汚れや油類、薬品類による汚染、井戸設備の破損、動物等の侵入による汚染など、不適切な管理により井戸水が汚染されることがあります。

○井戸の適正な管理を心がけましょう

1. 井戸水の汚染を防止するため、設置場所や設備等に十分注意し、井戸の蓋に鍵をかけたり、その周辺に柵を設けて関係者以外の人や動物が近づかないようにしましょう。
2. 井戸やその周辺を定期的に点検・清掃し、常に清潔に保つよう心がけましょう。
3. 透明なコップ等に水を汲み取り、水の色、味、臭いに異常がないことを毎日確認しましょう。

○定期的に水質検査を行いましょう

1. 井戸水が飲用に適するかどうか確認するため、1年以内ごとに1回は定期的に水質検査を行いましょう。
2. 定期的な水質検査は、水道法で定められている水道水質基準50項目のうち、11項目の検査によって、水質の基本指標となる項目の確認を行うものです。ただし、11項目の検査に適合した場合でも、絶対に安全な水という保証にはなりません。
3. 井戸水の安全性を確認するために、5年以内ごとに1回は50項目の検査を行いましょう。
4. 水質検査は、厚生労働大臣登録の水質検査機関または建築物衛生法に基づく建築物飲料水水質検査業者等で受けることができます。
5. 日頃から井戸水の色や味、臭いに気を付け、異常があれば水質検査を必ず行いましょう。
6. 新たに井戸水を飲用に利用される場合には、使用開始前に50項目の検査を行い、基準に適合していることを確認しましょう。

○飲用には上水道をおすすめします

上水道は、いつでも安全な水を十分な量だけ給水できるよう管理されています。
安心して水を飲むために、水質の管理された上水道に切り替えられるようおすすめします。

**水道法が適用されない飲用井戸の衛生確保は、
設置者等が自らの責任で実施してください。**

問い合わせ先 地域整備課 ☎35-8123



平成25年7月20日(土)

13:00 豊郷町民体育館、集合
13:00~13:30 自己紹介
14:00~ ボウリング (エチボウル)
16:00~ バーベキューパーティ

※雨天の場合は、室内で立食パーティとなります。

出会いと親睦の場として、ボウリングと交流会を企画しました。
皆さんのお申し込みをお待ちしています。

男性は、豊郷町内在住・在勤の方が参加対象となります。
女性は、豊郷町外の方でも参加頂けます。

参加人数： 未婚の男性 15 名と女性 15 名 (抽選により決定)
参加費： 男性：5,000 円、女性：2,000 円
その他： 6月1日より e-mail により受付開始しています。
氏名・年齢・性別・住所・電話番号をご記入のうえ、お申し込みください。
申込み締切り： 7月5日 (金)
申込先： e-mail azac-toyosato@friend.ocn.ne.jp
お問い合わせ： 豊郷町スポーツ推進委員会事務局
電話 (0749) 35-2550
主催： NPO 法人とよさとまちづくり委員会
豊郷町スポーツ推進委員会

※参加申込の結果および参加に関する注意事項について、7月10日 (水) までに事務局よりご本人様宛てにメール送信させていただきます。

※お預かりした個人情報は本事業でのみ使用し、適正に扱います。

アザック・とよさと夏休み特別企画 “潮干狩り&海水浴”参加者募集!

平成25年7月21日(日)

夏休み特別企画として、毎年恒例の“潮干狩り&海水浴”を企画しました。行き先は、三重県御殿場浜!
真夏の一日、親子・お友達と潮干狩りを楽しんではいかがでしょうか?
詳細につきましては、配布の募集チラシをご覧ください。
たくさんの方々の参加お待ちしております!



こころとからだのほっと相談

誰にも言えない心や体の悩み、
一人で抱え込まず相談してみませんか?

アルコール相談

アルコール依存症は、本人が自らの問題に早期に気づき、直接相談に訪れることが極めてまれな疾患であり、家族をはじめとした周りの人たちが悩み、健康を損なって専門機関を訪れた時には、状況が複雑・深刻化していることが多く見られます。そこで、本人および家族の相談に応じ、早期対応と継続的な支援を行います。

実施日時 毎月第4木曜日の14時~16時30分

相談日程	月	6月	7月	8月	9月	10月	11月	12月	1月	2月	3月
	日	27	25	22	26	24	28	26	23	27	27

実施場所・問い合わせ

湖東健康福祉事務所(彦根保健所) 彦根市和田町41
☎0749-22-1770

★相談はすべて予約制です。

実施場所・問い合わせは湖東健康福祉事務所(彦根保健所)まで

募集 びわ湖ホール シアターメイツ会員大募集

(対象者) 6歳以上18歳以下の方
(申込方法) びわ湖ホールホームページ・はがき・直接ご来館のいずれか
(その他) 入会金・年会費とも無料
(問い合わせ先) 公益財団法人 びわ湖ホール
☎077-523-7140
毎週火曜日休館(休日の場合は翌日)

体験 福祉の職場1日体験事業

(実施期間) 平成25年5月1日から平成26年3月31日
(申込みは、平成26年3月15日まで)
(場所) 県内38か所の高齢者福祉施設・障害児者福祉施設
(日数) 1日間(体験する時間帯は体験希望先と調整)
(参加費) 無料(ただし、体験先までの交通費、昼食代等は自己負担)
(問い合わせ先) 滋賀県社会福祉協議会 福祉人材・研修センター
☎077-567-3925

お知らせ

「看護職員就職説明会」開催します!!

参加費無料 予約不要 託児あり(無料)

(日時) 6月29日(土) 受付開始13:00~15:30
個別面接13:30~(出入り自由)
(会場) 公益社団法人滋賀県看護協会 看護研修センター
(対象) 保健師・助産師・看護師・准看護師の資格を持ち、就職を希望される方 看護学生の方
(問い合わせ先) 滋賀県ナースセンター
☎077-564-9494
(土・日・祝日を除く9:30~17:00)

公共職業訓練のご案内

8月生 訓練受講生募集(6ヶ月コース)
・テクニカルメタルワーク科・生産システム技術科(実習付き)
(募集期間) 6月26日(水)まで
(選考日) 7月1日(月)
(対象者) 求職者【ハローワークに求職申込みをされている方】
(受講料) 無料【教科書・作業服等は除く】
(申込窓口) 住所を管轄するハローワーク(ハローワーク彦根)
(問い合わせ先) 滋賀職業訓練支援センター
☎077-537-1179(平日9時~17時)

税の納め忘れはありませんか

納付できるのに納付しないまま、ご相談もご連絡等もない状態が続きますと納税者の皆さんの公平性を守ることが出来ません。このことから公平な納税のためにも厳しい措置をすることがあります。

☆納税期限が過ぎると延滞金が加算され、貴重な財産(預貯金・不動産・給与など)が差し押さえられることもあります。

※納税が困難な状況にある方は分納等個別相談もさせていただきますので、ぜひ役場税務課までご相談ください。

戦没者遺児による慰霊友好親善事業について

先の大戦で父等を亡くした戦没者の遺児を対象として、父等の戦没した旧戦域を訪れ、慰霊追悼を行うとともに、同地域の住民と友好親善をはかることを目的としています。

(参加費) 9万円
(実施地域) 旧ソ連・中国・マリアナ諸島・東部ニューギニア・フィリピンほか
(問い合わせ先) (財)日本遺族会事務局 ☎03-3261-5521
(申込み先) (財)滋賀県遺族会 ☎077-522-7227

夏休み
自由研究
応援企画

参加対象
小学生とその保護者

彦根工業高等学校 親子ものづくり体験教室

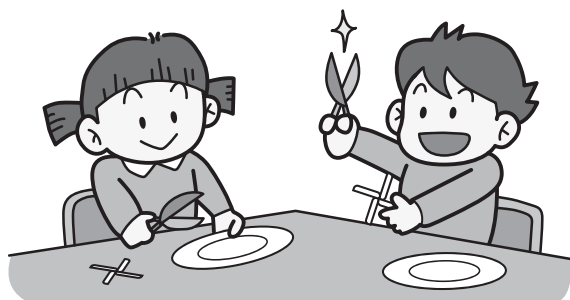

彦根市および犬上郡内小学生の親子を対象に、夏休み自由研究応援企画として、「親子ものづくり体験教室」が行われます。

- 開催日：7月27日(土)
午前の部 10:00~12:00
午後の部 13:30~15:30
- 場所：彦根工業高等学校 各実習室ほか
- 教室名：金属楽器の製作／
インテリア照明の製作／
ホバークラフト／
ペットボトルロケット
- その他：対象学年、教室内容、募集人数、参加費、
申込み方法等についての詳細は、各小学校
に配布されるチラシをご覧ください。
- 申込期限：7月9日(火) 当日消印有効
- お問い合わせ先：
彦根工業高等学校工業部
親子ものづくり体験教室係
☎28-2470
(受付時間9:00~17:00 土日・祝日除く)

広告 コープしがは創立20周年を迎えました!

**滋賀県民のくらしを支え続けられる
確かな存在へ**

宅配 店舗 co-op共済 夕食サポート

20th 滋賀県下4軒に1軒が加入!

ありがとうございます

生活協同組合 コープしが
組合員コールセンター ☎0120-709-502 コープしが

第4回 ナイター グラウンドゴルフ大会

主催 豊郷町体育協会

ナイター☆グラウンドゴルフ大会を開催します。
暑い毎日ですが、夜風にあたりながらグラウンドゴルフを
楽しみましょう。是非、町民グラウンドに来てください!

日時:7月24日(水)
会場:豊郷スポーツ公園グラウンド
受付:19時00分より
開会式:19時30分より

予備日:7月25日(木)
参加費:200円

詳細については、全戸配布の
チラシをご覧ください。



お問い合わせ先
豊郷町体育協会事務局(豊郷町民体育館内)
☎0749-35-2550

「福祉の 職場総合就職フェア」

参加費無料 予約不要 履歴書不要

滋賀県内の福祉施設の求人情報を
一気に集めるチャンスです!

日時:7月20日(土) 受付開始11:00~
会場:大津プリンスホテル

11:30~
牧田 もりかつさん
トークショー「施設職員にホンネを聞こう!」

先着150人

就活!ブースの回りかたを攻略しよう!
ここに参加していれば、午後からの
「職場説明会」を効率よく回れます!

13:00~16:00 福祉の職場説明会
さあ本番!ブースを回ろう!

問い合わせ先:滋賀県社会福祉協議会
☎077-567-3925

献血にご協力ください

多くの方の、ご協力をお願いします。

日時 7月4日(木)
 時間 午前10時～正午
 午後1時～午後3時30分
 場所 豊郷町隣保館

献血には、全献血(200ml献血、400ml献血)があります。
 直接、当日に会場へお越し下さい。
 (事前連絡は不要です。)

お問い合わせ 医療保険課 ☎35-8117

湖東定住自立圏の取り組みについて

圏域で取り組む地域人材の育成

人材育成部会では、次代を担う子どもたちが、確かな学力や豊かな心を身につけ、地域社会に貢献できるような人材の育成を推進します。

本町においては、豊かな人間性や社会性をはぐくむ体験活動等を実施します。

体験活動等の実施

荒神山自然の家では、日帰りキャンプを行う「荒神っ子クラブ」を行います。

圏域の子どもを対象に、荒神山自然の家で季節に応じた自然体験活動を通して交流を深めます。申し込み期間に近づきましたら広報等でお知らせします。

問い合わせ先 荒神山自然の家 ☎28-1871

広報とよさと5月号訂正とお詫びについて

次の箇所に誤った記載がありました。皆さまには大変ご迷惑をおかけし申し訳ございませんでした。次のとおり訂正いたします。

■5月号(P3) 平成25年度各字役員名簿(敬称略)

誤 自警団長 上枝区 北村昭博

正 自警団長 上枝区 藤野義人



保健行事予定



6月				
日	受付時間	事業	対象	場所
18日(火)	13:00～13:15	1歳6か月児健診	平成23年10月・11月生まれの児	㊦
21日(金)	9:00～11:00	胃がん・大腸がん検診	申し込まれた方	㊦
25日(火)	13:00～13:15	10か月児健診	平成24年7月生まれの児	㊦
	13:45～14:00	4か月児健診	平成25年1月生まれの児	㊦
28日(金)	9:30～11:00	栄養相談	食生活や栄養について相談のある人(予約制)	㊦
	9:30～11:00	乳幼児相談	概ね1歳までのお子さんの健康や子育てについて相談のある人	㊦
7月				
2日(火)	13:30～15:00	乳がん・子宮頸がん検診 骨粗しょう症健診	申し込まれた方	㊦
9日(火)	9:30～11:00	栄養相談	食生活や栄養について相談のある人(予約制)	㊦
	9:30～11:00	乳幼児相談	概ね1歳以上のお子さんの健康や子育てについて相談のある人	㊦

- (豊) 豊栄のさと (役) 豊郷町役場 (指) 栄養指導室(豊栄のさと内) (小) 豊郷小学校 (日) 日栄小学校 (子) 子育て支援センター
 (幼) 豊郷幼稚園 (隣) 豊郷町隣保館 (愛) 愛里保育園 (中) 豊日中学校 (崇) 崇徳保育園 (テ) 生きがいサービス
 (い) いまいきセンター (ふ) ふれあいプラザ (図) 図書館(豊郷小学校旧校舎内) (体) 豊郷町民体育館 (ア) アザック (協) 体育協会

とよさとカレンダー CALENDAR (6月17日～7月15日)

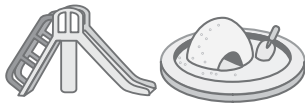

各園・学校行事予定

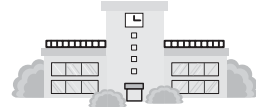

6月	
17日 (月)	登校指導④ プール開き④ 身体測定(幼児)・おひるね開始(4・5歳児)⑤ 体育大会振替休業日⑥ 手作りクラフト⑦
18日 (火)	郡特別支援学級交流会④ ⑤ 身体測定(乳児)⑤
19日 (水)	校区研④ ⑤ ⑥ ⑦ ⑧ 誕生会⑤
20日 (木)	フリー参観日⑥ 歯科検診⑤ ⑧ 転倒予防教室⑦ ダンス教室⑥
21日 (金)	同窓会役員会議④ 人形劇鑑賞「こびとのくつや」④ PTA支部長会議⑥ サッカー(ばら・あやめ組)⑧
22日 (土)	自転車大会④ 家族ふれあいデー⑧
24日 (月)	教育相談週間(～7/5)④ びわ湖の日の取組⑥
25日 (火)	学校評議員会④ 算数検定⑥ 避難訓練・おはなし会⑤ フットケア⑦
26日 (水)	びわ湖の日清掃活動⑥ お楽しみ給食⑦
27日 (木)	サッカー教室⑤ お楽しみ給食・自宅用カレンダー作成(～28日)⑦ ダンス教室⑥
28日 (金)	エコフォスタ活動・学年学級懇談会(1年生)⑥ サッカー(ばら・あやめ組)⑧
29日 (土)	第47回すもう大会⑥
7月	
1日 (月)	登校指導・びわ湖の日の取組④ 振替休業日⑥ 親子運動遊び(4歳児)④ 期末テスト(～2日)⑥ 七夕パレード⑧
2日 (火)	漢字マスターチャレンジテスト④ 進路説明会(3年生)⑥
3日 (水)	学校評議員会⑥ 親子ふれあい遊び(3歳児)④
4日 (木)	フリー参観日・算数たしかめテスト④ 七夕の集い⑤ ダンス教室⑥
5日 (金)	遠泳(6年生)④ 七夕のつどい④ お泊り保育(5歳児)(～6日)⑤
8日 (月)	プール開き⑤ 生徒会あいさつ運動⑥
9日 (火)	大相撲見学(6年生)⑥
10日 (水)	登校別別会④ 確認テスト(3年生)⑥
11日 (木)	命の学習(1・2年生)⑥ ダンス教室⑥
12日 (金)	お泊り保育(5歳児)(～13日)④ サッカー教室⑤ 漢字検定(第1回)・エコフォスタ活動⑥ お泊り保育(ばら・あやめ組)(～13日)⑧



図書館・社会教育課行事予定



6月			
日	時間	行事内容	場所
15日(土)	11:00～	おはなし会	☒えほんコーナー
23日(日)	14:30～15:30	フロアコンサート「ピアノ&電子オルガン演奏Re:(アール・イー)」	豊ホワイエ
28日(金)	10:30～	おはなしのじかん	☒えほんコーナー
30日(日)	14:00～	名作映画サロン 「君の名は 第2部」	☒おはなしルーム
図書館休館日 6月(3日・10日・16日・17日・24日・27日)			
7月			
6日(土)	14:00～	えいが会「映画クレヨンしんちゃん嵐を呼ぶ アッパレ! 戦国大合戦」	☒おはなしルーム
7日(日)	14:00～	名作映画サロン 「君の名は 第3部」	☒おはなしルーム
図書館休館日 7月(1日・8日・15日・21日・22日・25日・29日)			

気をつけよう! 4月に豊郷町では、交通事故2件・犯罪20件が起きています。



5月31日現在

男 3,604人
前月比(±0)

女 3,780人
前月比(-5)

人口総数 7,384人
前月比(-5)

世帯数 2,791世帯
前月比(-5)



6月号 とよさと



結婚おめでとう

お悔やみ申し上げます

お誕生おめでとう

窓口だより

(敬称略)

平成25年4月21日から
平成25年5月20日届出

注意!

公的機関の職員を装った
不審者・不審電話にご注意を!

- 高齢者を狙った還付金等詐欺が、全国各地で多数発生しています。
- 豊郷町内においても、後期高齢者医療制度の被保険者宅に還付金等に関する不審な電話があったとの報告が、寄せられています。
- 手口はいずれも、厚生労働省、県、市町や広域連合などの職員を装い、電話をかけた後訪問したりして金銭や被保険者証をだまし取るなどというものです。

市町や広域連合などの公的機関が、

- ・ 金融機関のキャッシュカードを渡すよう求めたり、
- ・ ATM（現金自動払出機）を操作するよう指示することはありません!

「おかしいな」と思われる場合は、ひとりで判断せず家族や友人に相談、警察、役場〔医療保険課（後期高齢者医療担当）☎ 35-8117・総務企画課（消費生活・防犯担当）☎ 35-8112〕または広域連合（☎ 077-522-3013）へご連絡ください。

●編集・発行／滋賀県犬上郡豊郷町・総務企画課

豊郷町のホームページ
http://www.town.toyosato.shiga.jp
Eメールもご利用いただけます。
Email:sounnikaku@town.toyosato.shiga.jp
問い合わせ 総務企画課 ☎35-8112

住民票などの時間外交付

7月は12日(金)と26日(金)です。

- 交付できるもの
 1. 住民票の写しの交付
 2. 戸籍抄本・謄本の交付
 3. 印鑑証明書の交付
 4. 印鑑登録
- 時間外交付する曜日および時間
 1. 毎月第2、第4金曜日の17時15分～19時
ただし、祭日の場合は前日に変更します。
 2. 6月は、14日と28日です。

問い合わせ
住民生活課 ☎35-8115 FAX35-4588

窓口 インフォメーション

6月の町税は?

- ・ 町 県 民 税 1期
- ・ 国 民 健 康 保 険 税 3期

○ 町税の納付には便利な「振替納税」をご利用ください。
手続きは、預金口座に使用される印鑑をご持参のうえ、金融機関または役場へお申し出ください。

○ コンビニエンスストアでも納付できます。

問い合わせ
税務課 ☎35-8119 FAX35-4575