

とよさと

広報



CONTENTS

- 2~7 選挙／まちの話題／クリーン通信
- 8~9 企画振興課／産業振興課
- 10~13 保健福祉課／医療保険課／こんにちは保健師です
- 14~19 子育て支援だより／とよさとNEWS／消防だより
- 20~23 お知らせ／とよさとカレンダー



さとねちゃん

第24回 参议院議員通常選挙

投票日 7月10日(日)

投票時間 午前7時から午後8時まで

投票所 下記のマップをご覧ください。

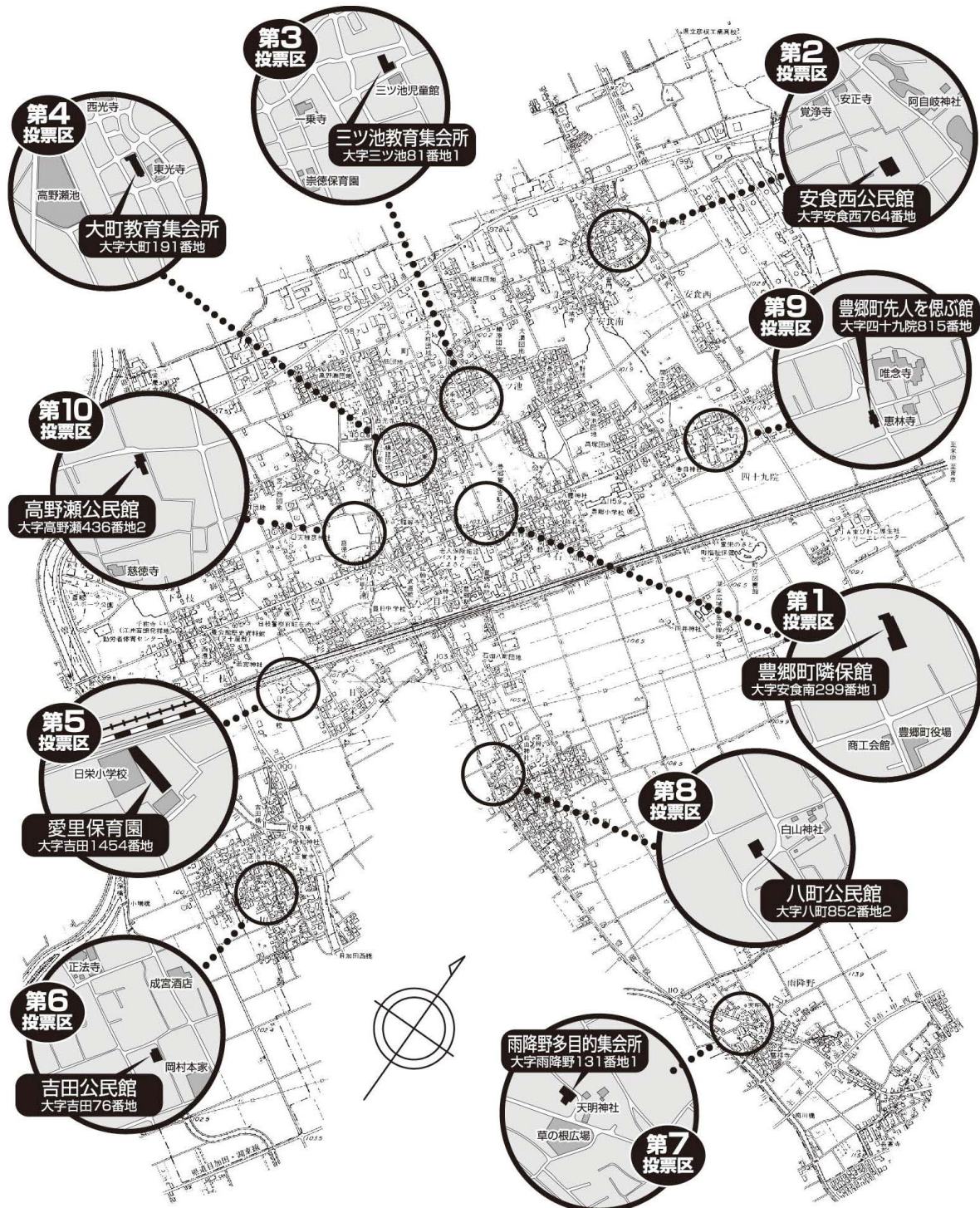

投票所入場券

入場券は、一人一枚のハガキ形式で
発送していますので、投票される日
まで大切に保管してください。

入場券には、投票所名を記載して
います。

別の投票所では、投票できません
ので、お出かけ前に投票所名を確
認ください。

入場券をなくされた方は、投票日
当日、投票所係員に申し出ることで
投票ができます。

期日前投票の期間と場所

◆投票ができる期間と時間

6月23日(木)～7月9日(土)
午前8時30分～午後8時まで

◆投票ができる場所

豊郷町役場 別館3階会議室

投票所入場券を
忘れずに
ご持参ください。



期日前投票をされる方へ

投票所入場券の裏面が「宣誓書」として使用できます。

- 期日前投票をされる方は、「宣誓書」の記入が必要です。
- あらかじめ記入(自署)してご持参いただくと、投票所での手間がなくなります。
- なお、からだのご不自由などで書くことが困難な方は、投票所でお申し出ください。

宣誓書の書き方例 (投票所入場券裏面)

期日前投票宣誓書(兼 請求書) 平成28年7月5日

私は、参議院議員通常選挙の当日、下記の事由に該当する見込みです。
ここに真実に相違ないことを宣誓し、期日前投票用紙を請求します。

次の該当する□に✓点をしてください

- 1 仕事、家事、学業、地域行事の役員、本人または親族の冠婚葬祭等に従事
- 2 上記以外の用事(買物、レジャー等)または事故のため、豊郷町以外に外出・旅行・滞在
- 3 疾病、負傷、出産、身体障がい等のため歩行困難

氏名 豊郷 太郎 明治・大正 昭 和 23年7月7日生

その他お問い合わせは豊郷町選挙管理委員会へ 0749-35-8111

期日前投票日の日付を記入してください

当日選挙に行けない理由の番号に✓をつけてください

氏名・生年月日等は忘れず、自署してください

期日前投票ができる場合

- ◇仕事、家事、学業、地域行事の役員、本人または親族の冠婚葬祭等に従事
- ◇買い物、レジャー等で、豊郷町以外に出る場合
- ◇投票日当日、疾病、出産等により歩行困難であることが予想される場合

昨年6月の公職選挙法の改正により、平成28年6月19日以降に告示される国政選挙から、選挙時において満18歳、19歳の方が新たに投票できるようになります。

選挙権年齢の見直しは実に70年ぶりであり、世界的にみると、約9割の国で18歳までの選挙権が認められています。今回の引き下げは、世界の流れに沿ったものともいえます。

投票に当たっては、選挙管理委員会から投票所入場券をお送りしますので、投票日の当日に定められた投票所において投票することができます。



春の叙勲

きょくじつ そう こうしょう
旭日双光章



県LPガス協会長
あおやま きんご
青山 金吾さん(高野瀬)

豊郷町からは青山金吾さんが受章されました。平成8年から県LPガス協会の執行部として協会の組織改革等に取り組み、平成20年から副会長、同23年から会長として尽力されていることが認められての今回の受章となっ

たとのことでした。

今回の受章について「業界にとって電力自由化、ガスの自由化と消費者にとってより難しい選択を迫られる時期に賞をいただけたのは、LPガスを安心安全にお客様に届けるために努力してきたことと、社訓にもあります三法よし（事業者よし、消費者よし、法令順守）の精神が県内で共鳴していただけたのだと思います。私一人の受章ではなく、LPガス協会を代表としていただいたと思います。」と語られました。

青山さんは全国の協会と協力し、LPガスの販売ルールの統一、県内の全市町と防災協定を結ばれました。今後も熊本地震など災害でもおおいに役立っているLPガスの災害に対する強さも含め、行政を中心にPRしていくとのことでした。今後ともご活躍をお祈りしています。



豊郷小交通安全教室の様子

豊郷小交通安全教室の様子
日栄小学校ではグラウンド内の模擬コースを回って安全な歩行の仕方、横断歩道の渡り方や旗の使い方を学習しました。

児童一人ひとりが自分の命はしっかり自分で守るという意識を持って、交通事故にあわないように交通ルールを守りましょう。

豊郷小学校
日栄小学校

春の交通安全教室開催

4月18日に豊郷小学校で、5月6日に日栄小学校でそれぞれ全校児童を対象に、交通指導員、シルバーキャラバン隊員の皆さんのご協力をいただき、春の交通安全教室が行われました。豊郷駐在所や彦根警察署の警察官のお話があった後、豊郷小学校では登校

班に分かれ、実際に通学路を歩きながら、



日栄小交通安全教室の様子

高齢者訪問



5月10日に100歳を迎えられた雨降野の北川みゑさんのご自宅に伊藤町長がご長寿のお祝いの訪問をされました。

誕生日の朝には家族で「100歳の誕生日おめでとう」と声をかけると、とても喜んでいと家族の方は話されていました。また、みゑさんは噛む力が少し弱ってきている様子で食事は食べやすいように工夫をして調理しているとも家族が話されていました。

食事は家族と一緒にされているとのことでした。
これからどうぞお元気で！



雨降野 北川みゑ さん



どろんこになったよ♪米づくり体験

豊郷町内の各校園では、毎年米づくりの体験をしています。

豊郷小、日栄小の両小学校は「たんぼの子」体験授業のサポーター、PTA農芸部ほかボランティアの皆さんの指導のもと、田植えを行いました。

崇徳保育園では浜大津保育園と交流しながら、両園の園児たちがペアを組み、田植えを体験しました。

豊郷幼稚園と愛里保育園の5歳児は、毎年、バケツ稲づくりに挑戦しています。稲の芽だしから始め、小学校や近隣の農家さんのご厚意でいただいた土を園まで運び、泥だらけになりながら土づくりをして、稲を育てます。

このように各校園では様々な感動体験を通して、お米の成長を知るとともに、食べ物に対して感謝の気持ちを育む教育を進めています。



5月13日
豊郷小学校 5年生



5月18日
日栄小学校



5月16日
崇徳保育園

5月18日
豊郷幼稚園



5月20日
愛里保育園





おじいちゃん、おばあちゃんと楽しく交流 シニア&キッズ交流会



5月27日、民生委員児童委員協議会の活動の一環として、今年で12回目を迎えるシニア&キッズ交流会が町民体育館で開催されました。

この交流会は豊郷幼稚園、愛里保育園、崇徳保育園の5歳児と町内の高齢者がゲームなどを通じて、高齢者を大切にする心を育み、ふれあいの輪が広がることを目的として行われています。

園児たちの元気なあいさつに始まり、ふれあい遊びではギュッと抱き合ったり、ジャンケン列車や玉入れなどのゲームも行われ、園児たちはおじいちゃんおばあちゃんから実の孫と遊ぶ

ようにかわいがってもらい、終始楽しそうでした。

交流会の最後は被災地支援の一環として、東北と熊本から取り寄せたお菓子を、おじいちゃんおばあちゃんと園児で交換しました。



みな川クリーン作戦 第19回宇曽川・街並みクリーン作戦 ご協力ありがとうございました!

5月15日に『みな川クリーン作戦』、22日に『宇曽川・街並みクリーン作戦』が行われました。両日ともに汗ばむ程のいいお天気で、ご参加いただきました各集落・企業等、たくさんの方々の手で不法投棄された粗大ごみやポイ捨てされた吸い殻・空き缶・ペットボトル等のごみが集められました。

今回、集まったごみは昨年より少なく、これは地域の方々の日頃から環境美化に対する意識が高まってきたためだと思います。

これからも“散在性ごみのないさわやかな町豊郷”を目指してまいりますので、皆さまのご協力をお願いします。





し尿収集カレンダー (7月分)

日	午前	午後
1日(金)	安食西①②③	安食西①②③
5日(火)	安食南①	安食南①
7日(木)	沢①②・下枝①・高野瀬②	沢①②・下枝①・高野瀬②
8日(金)	—	不定期
11日(月)	石畑①・吉田①②③	石畑①・吉田①②③
14日(木)	雨降野①②・八町①②	不定期
21日(木)	三ツ池①③・日栄①	三ツ池①③・日栄①
25日(月)	四十九院①②・高野瀬①②・八目②	四十九院①②・高野瀬①②・八目②
28日(木)	大町①②・安食南③	—

※「—」の日時は、他町の集落の収集日となっています。

※字名の後にある○印の数字は、お申し込みいただいた収集回数を表しています。

①は1ヶ月に1回、②は2ヶ月に1回、③は3ヶ月に1回での収集申し込みを表します。

(例)「安食西①」の場合は、1ヶ月に1回収集で申し込んでいただいている安食西のお宅の収集日です。なお、今月の収集予定表に記載のない字については、翌月以降の収集となります。

※不定期でお申し込みの方は、原則として「不定期日」での収集となります。

※1ヶ月に2回のお宅については、原則1回目をご自分の字の月1回収集日(①)に行い、2回目を1回目から15日後(2~3日は前後します)に収集します。

問い合わせ 湖東広域衛生管理組合(☎ 35-4058) クリーンライフ湖東有限責任事業組合(☎ 35-5205)

国民年金保険料の免除申請について

所得が少ない場合や失業した場合等、保険料を納めることができないときは、本人の申請によって、国民年金保険料の納付が免除される制度があります。

①免除(全額免除・一部免除)

本人、配偶者、世帯主それぞれの前年所得が一定額以下の場合や、失業等の事由がある場合に、保険料の全額または一部が免除になります。

②納付猶予

30歳未満の方で、本人、配偶者それぞれの前年所得が一定額以下の場合に、納付が猶予されます。(平成28年7月より30歳未満から50歳未満に対象が拡大されます。)

③学生納付特例

学生の方で本人の前年所得が一定額以下の場合に、納付が猶予されます。

平成28年度(平成28年7月1日~平成29年6月30日)の保険料の免除申請は、平成28年7月1日から申請を受け付けします。

保険料の免除は2年1か月前の保険料まで申請できますので、平成27年度以前の保険料の免除を希望される方は併せて申請してください。



ふるさと納税 返礼品 協力事業者を募集します!

豊郷町では10月から、ふるさと納税の推進、町特産品のPR、地域産業の活性化などの相乗効果を目的にふるさと納税をしていただいた方への返礼品として、町内の特産品をお礼として送ることにしました。

そこで、返礼品を提供する【協力事業者】を募集しますので、ご興味のある方は右記の説明会に是非ご参加ください。

日時 平成28年7月5日(火) 19:00～
場所 豊郷町隣保館 デイルーム
内容 各種条件・申請手続など

◎ 協力事業者の要件

原則、豊郷町内に事業所がある法人、団体または個人事業者(ただし、町長が特に認める場合を除く。)で、町税等の滞納がないこと。

◎ 返礼品の要件

豊郷町のPRにつながる【商品】や【サービス】で、豊郷町内で生産、製造、加工、販売、体験などのサービスがされていることなどの要件があります。なお、食品に関しては、商品情報(使用原材料等)の開示をしていただきます。

◎ 協力事業者のメリット

豊郷町のホームページや、ふるさと納税ポータルサイト【ふるさとチョイス】などに商品画像や事業者名などが掲載され、返礼品発送時にパンフレットの送付が可能です。

なお、返礼品代(送料等を含む)については、実費を豊郷町が負担します(ただし、上限額あり)。

準備の都合がありますので、参加される方は電話またはメールで申し込んでください。

企画振興課 ☎35-8112

メール kikaku@town.toyosato.shiga.jp

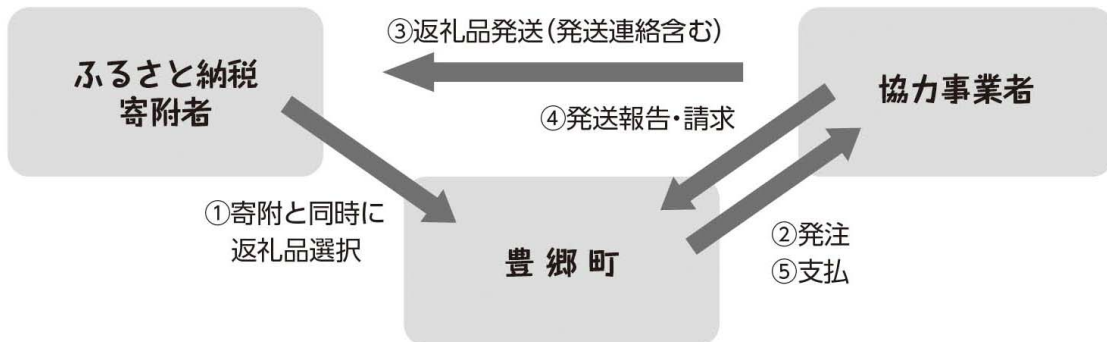

豊郷町観光ボランティアガイド募集中!

多くの偉大なる近江商人を輩出し、多くの文化財のある豊郷町に来られる観光客が年々増加しています。来町された観光客に豊郷町の良いところを案内するのがボランティアガイドの仕事です。豊郷町の歴史と文化、先人を学ぶのは自分のためにもなります。貴方もボランティアガイドに参加してみませんか?遠くから来られる方々とお話ができる楽しさがあり、この町に住んでこの町の事を十分に知ることができます。現在16名の会員が、多くの方々に豊郷町を知っていただきアピールできればと頑張っています。自分もやってみよう!と思われる方は、ぜひお問い合わせ下さい。

主な案内箇所

町内の旧跡、施設等

条件

歴史に興味のある方で年齢、性別、学歴は問いません。
人前で少し話のできる方(慣れれば誰でも出来ます)

お問い合わせ

豊郷町観光協会観光案内所 ☎35-3737





日本初!! 「音は繋ぐ、街の絆を。」

日本初となる地方自治体公認ボーカロイド曲「音は繋ぐ、街の絆を。」を動画投稿サイト「YouTube」にて公開し、若い世代を中心に豊郷町をアピールしています。

動画では仮想アイドル「初音ミク」が江州音頭のリズムを取り入れた曲を歌っています。

また、YouTube内に開設した「豊郷町公式チャンネル」では今後も各種動画を配信していく予定ですので今後もお楽しみに!

※ボーカロイド…ヤマハが開発した音声合成技術、およびその応用製品の総称で、メロディーと歌詞を入力することで人の声を基に歌声を合成することができる。



YouTube 豊郷町

検索

←QRコードから直接閲覧できます

問い合わせ先 産業振興課 ☎35-8114



スマートフォン用アプリ「豊郷町ガイド」発信開始!



町内の観光施設やイベントなど様々な観光に関する情報を提供するスマートフォンアプリ「豊郷町ガイド」の配信を開始しました。

町内13施設を動画、画像、音声などで紹介していて、特に豊郷小学校旧校舎群内の見所を20ヶ所以上説明が聞けます。皆さんもアプリを持って町内散策はいかがでしょう?今まで知らなかった町内の名所や歴史に触れてください。

アプリは、AppStore・GooglePlayにて無料でダウンロードすることができます。

問い合わせ先 産業振興課 ☎35-8114



新しい観光パンフレットを発行

豊郷町観光協会から新たに「豊郷の先人達」と「英語版観光パンフレット」の2種類のパンフレットが発行されました。

「豊郷の先人達」はその生涯を地方自治や農産業の発展、文化の向上と生活の改善や地域社会の充実などに貢献し、名実ともに「豊けき郷」を築き上げた伊藤忠兵衛氏や古川鉄治郎氏などその他 21名の豊郷から輩出された偉人達を紹介しており、年表順に様々なエピソードを交えながら紹介しています。

「英語版観光パンフレット」は近年増加傾向にある海外からの観光客に町内の観光施設・飲食店・宿泊施設などを紹介するため、写真や文章表現をわかりやすく工夫をして作成されています。

問い合わせ先 豊郷町観光協会観光案内所 ☎35-3737

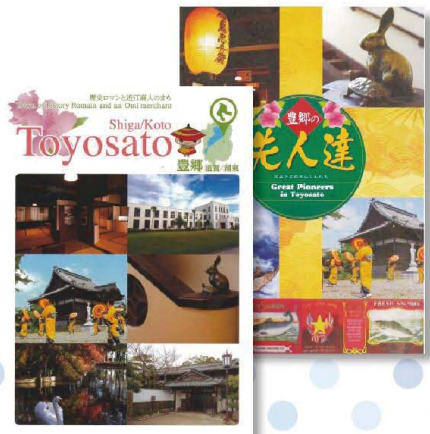

児童手当について

児童手当は、次代の社会を担う子どもの健やかな成長を社会全体で応援するという趣旨のもとに父母等保護者に支給するものです。

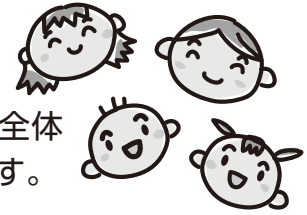

現況届の提出について(毎年6月に提出)



**6月分以降の児童手当を受給するには、
現況届の提出が必要です!**

現況届は、毎年6月1日の状況を把握し、6月以降も引き続き受給要件(児童の監督・保護、生計同一関係など)を満たしているかどうか確認するためのものです。

なお、現況届を提出されないと6月分以降、児童手当の支払いができませんので、ご注意ください。

提出時に必要な添付書類

●請求者が被用者(会社員など)の場合

↳健康保険被保険者証の写し(勤務先名の記載のあるもの)



●平成28年1月1日現在で豊郷町に住民登録がなかった方

↳前住所地の市町村長が発行する平成28年度児童手当用所得証明書(平成27年所得分)

※この他にも、必要に応じて提出していただく書類があります。

提出期間:平成28年6月末まで

高齢者向け給付金(年金生活者等支援臨時福祉給付金)の 申請受付を行っています。

「一億総活躍社会」の実現に向け、「低所得の高齢者(住民税非課税者)」を対象に年金生活者等支援臨時福祉給付金を支給します。

支給
対象者

●平成27年度臨時福祉給付金の受給対象者で、
平成28年度中に65歳以上になる方(※昭和27年4月1日以前に生まれた方)

※ただし、「住民税が課税されている方の扶養となっている場合」や
「生活保護の受給者となっている場合」などは対象外です。

支給額

●対象者1人につき 30,000円(1回限り)

基準日

●平成27年1月1日

※基準日時点で豊郷町の住民基本台帳に記載されている方

受給の可能性のある対象者には、すでにお知らせと申請書を郵送でお送りしていますので、申請される際は、お知らせに記載している受付期間や必要書類等を十分ご確認ください。

後期高齢者医療制度のお知らせ

平成28年度の保険料の額を7月にお知らせします

後期高齢者医療制度の被保険者の方に、平成28年度の1年間の保険料の額や、お支払いの方法についての通知書を、7月に郵便でお送りします。



●保険料の計算のもとになるのは

平成28年度の保険料は、平成27年中の所得にもとづいて計算します。

●保険料の支払方法は

通知書の「特別徴収」の欄に金額が記載されていれば、その金額を年金から直接お支払いいただけます。「普通徴収」の欄に金額が記載されていれば、納付書か口座振替でお支払いいただけます。

平成28年8月1日から有効の新しい被保険者証を7月にお送りします

新しい被保険者証は、7月中旬に簡易書留郵便で発送します。

●8月1日は、年に一度の被保険者証の更新日です

更新にともない、現在、後期高齢者医療制度に加入しておられる方全員の被保険者証が新しくなります。

●8月1日からは、今お持ちの被保険者証は使えません

平成28年8月1日以降は、今お持ちの被保険者証は使えませんのでご注意ください(有効期限をお確かめください)。

なごまのしんぶん



「限度額適用・標準負担額減額認定証」を更新します

●「限度額適用・標準負担額減額認定証」とは

入院時や、高額な外来診療を受けられるときに、医療機関に「限度額適用・標準負担額減額認定証」(以下、「限度額認定証」という。)を提示すると、食事代が減額されたり、医療にかかる窓口でのお支払いの上限が限度額までとなります。

●対象となる方は

後期高齢者医療制度の被保険者の方で、平成28年度の住民税が世帯全員非課税の方(課税世帯の方は交付対象外です。)

●手続き方法は

平成28年7月31日まで有効の「限度額認定証」をお持ちの方で、平成28年8月以降も該当する方には、新しい被保険者証に同封して郵送いたします(申請手続きは不要です)。

●対象となる方で限度額認定証をお持ちでない方は

被保険者証と印鑑(認印で可)をご持参のうえ、市町の窓口で申請してください。

注意! 公的機関の職員を装った不審者・不審電話にご注意を!

- 高齢者を狙った還付金等詐欺が、全国各地で多数発生しています。
- 滋賀県内においても、後期高齢者医療制度の被保険者宅に医療費や保険料の還付金等に関する不審な電話があったとの報告が、複数寄せられています。
- 手口はいずれも、厚生労働省、県、市町や広域連合などの職員を装い、電話をかけた後訪問したりして金銭や被保険者証をだまし取るなどというものです。

市町や広域連合などの公的機関が、
●金融機関のキャッシュカードを渡すよう求めたり、
●ATM(現金自動払出機)を操作するよう指示することは絶対ありません!

「おかしいな」と思われる場合は、ひとりで判断せず家族や友人に相談されるか、警察、お住まいの市町の後期高齢者医療担当課または広域連合へご連絡ください。

お問い合わせ先

豊郷町医療保険課 ☎ 0749-35-8117 または
滋賀県後期高齢者医療広域連合 ☎ 077-522-3013 HP:<http://www.shigakouiki.jp/>



健康推進員活動

新しいメンバーが
加わりました

平成 28 年度も前年度と同じく「自分の健康は自分の手で」を合い言葉に活動を進めてまいります。

幼稚園児、小中学校、成人とその年代に適する食事・健康をテーマとし、各部の推進員全員が取り組んでいきます。

全国的に平均寿命は延びておりますが、健康寿命との差は男性女性とも 10 年前後との統計が出ています。

本年も 5 月より「国保特定健診」「成人すこやか健診」が始まりました。多くの方に受診していただくことが、早期発見・早期治療が健康生活への早道だと思います。

又、豊郷町の健康寿命が延び、元気で健康な町となるよう、推進員全員で活動してまいりますので、皆様のご協力をよろしくお願いいたします。

豊郷町健康推進員協議会 会長 竹川 富美子

平成 28 年度健康推進員名簿
(敬称略)

区	氏名
四十九院	田中 富美子
	楡 豊子
安食西	西村 瑠美
	岡野 幸子
	岡野 敬子
安食南	本田 恵子
三ツ池	大西 ミネ子
	北川 美鈴
大町	藤川 照代
高野瀬	竹川 富美子
沢	早川 洋子
	善利 京子
	七里 咲江
	中村 恵美子
	北村 好子
	西澤 みさを
下枝	山本 恵子
	楠田 八重子
上枝	高橋 美知代
吉田	上田 恭子
	上田 善子
	清水 直美
	西澤 明子
	清水 和美
	上田 由美子
雨降野	宮尾 文子
	西山 淳子
	元持 真里子
八町	山田 栄美子
八目	染川 文子

健康推進員とは

地域における健康づくりのリーダーとして「私たちの健康は私たちの手で」を合い言葉に、活動されています。健康的な生活の実現を目指すために健康づくりの 5 本柱である「栄養」「運動」「休養」「健診」「生きがい」を基に、地域の健康課題の解決のために、健康づくり事業への積極的な参加と実践、地域住民への普及啓発に努めていただいているボランティアさんです。



彦根保健所特定感染症相談・検査事業のお知らせ

特定感染症の早期発見・早期治療の支援を行い、感染の予防やまん延防止を目的に滋賀県彦根保健所では次の相談および検査を行っています。検査は完全予約制で、費用は無料です。おひとりでお悩み、ぜひご相談ください。

- ◎性感染症に関する相談および性感染症（梅毒）の抗体検査
- ◎エイズ（HIV、AIDS）に関する相談および HIV 抗体検査
- ◎肝炎ウイルスに関する相談および B 型肝炎ウイルス抗原検査・C 型肝炎ウイルス抗体検査

■特定感染症相談・検査日程表（原則毎月第 1・3 火曜日、ただし祝祭日は除く）

7 月		8 月		9 月		10 月		11 月		12 月		H29 年 1 月		2 月		3 月	
5	19	2		6	20	4	18	1	15	6	20	10	17	7	21	7	21

受付時間 13 時 30 分～ 15 時

定員 定員 7 名

実施場所 彦根保健所（彦根市和田町 4 1 番地）

その他、検査方法や、詳しい内容は彦根保健所へお問い合わせください。

【予約・問い合わせ先】彦根保健所 ☎ 0749 - 21 - 0284





がん検診のおしらせ

ご自身のため、大切な人のためにもがん検診を受けましょう！

	平成28年7月4日(月)	平成28年8月4日(木)
受付時間	午前9時～11時	午後1時30分～3時
受付場所	豊栄のさと いきいきルーム	豊栄のさと いきいきルーム
実施検診 (対象者)	<ul style="list-style-type: none"> ●胃がん検診 (40歳以上の方) ※胃がん検診は定員に達しましたので申し込み受付は終了しました。 (次回の検診は11月18日(金)です) ●大腸がん検診 (40歳以上の方) 	<ul style="list-style-type: none"> ●子宮頸がん検診 (20歳以上女性) ●乳がん検診 (40歳以上女性) ※平成27年度に町の検診を受診された方は受診できません。(クーポン対象者は除く)
検診方法	<p>【胃がん】 レントゲン車でバリウムを飲み、身体の向きを変えながらレントゲン撮影を行います。</p> <p>【大腸がん】 お申し込み後事前に検査容器を郵送し、2日分の便を提出し、血液が混じっていないか調べます。</p>	<p>【子宮頸がん】 内診と子宮頸がんになりやすい部位の細胞診をします。</p> <p>【乳がん】 マンモグラフィ検査(乳房エックス線検査)及び自己検診法の説明を行います。</p>
受診料	各500円 (70歳以上の方、無料クーポン対象の方は無料です)	

※事前に予約が必要です！必ず事前にお申込みください。

【お申込み・お問い合わせ先】 医療保険課(保健師) ☎35-8117

乳児のおむつ等の費用を一部助成します

今年度から、乳児を養育する保護者に対して、乳児のおむつ等購入費用の一部を助成し、子育てに係る経済的負担を軽減し、子育てを応援します。

【対象者】 乳児を養育する保護者で、(1)(2)の条件を両方満たす方

(1) 平成28年4月1日以降に出生し、豊郷町に住民登録した者のうち1歳に満たない者を養育していること。

(2) 対象乳児の出生時および申請時に豊郷町に住民登録があり、支給が決定されるまでの間、豊郷町に定住していること。

【助成金額】 乳児1人につき1回限り 2万円

※対象者の方には4ヵ月児健診の通知に申請書を同封します

【お問い合わせ先】 医療保険課 地域医療係 ☎35-8117



豊郷町 子育て支援センター



ぞうクラス
3歳児・2歳児

うさぎクラス
1歳児

ひよこクラス
0歳児

5月の支援センター

子育てひろばはじまりました

顔なじみのお友だちや初めて出会うお友だち。
みんなで楽しく遊びましょう。
同じ年齢の子どもたちが一堂に集まってワイワイガヤガヤ…。
たくさんの方の参加お待ちしております。

ひよこクラス



うさぎクラス



ぞうクラス



♪ 5月の子育てひろば ♪

16日(月)ひよこクラス 10日(火)うさぎクラス 12日(木)ぞうクラスの、『子育てひろば』の開講式をしました。センター長のお話を聞いた後、ペープサートや、パネルシアターを見ました。ダンスで体ほぐしをしたら、おやつタイムです。4～5人のグループに分かれて、おやつをいただきながらお母さんたちのお話が盛り上がりました。



『折紙コーナー』
こいのぼりを折って貼って、5月のカレンダーが出来上がりました。

『紙粘土コーナー』
マーカーで色を付けて…今日は何を作ろうかなあ？

平成28年度より、毎週1回「リクエストデー」が始まりました。いくつか準備されたコーナーから好きなコーナーを選んでお家の人と一緒に自由にのびのび遊んでいます。コーナーの内容は季節や参加者の声を参考に少しずつ変えていきます。

『油粘土コーナー』
ローラーでのばしたり、型抜きをしたりおだんごを作ったりして楽しんでいます。



『風船コーナー』
丸い風船・長い風船おかあさんに膨らませてもらって楽しく遊んでいます。



子育て支援だより

子育て支援センター ☎35-2450



センターよていひょう

(6月13日～7月8日)



曜日	月	火	水	木	金	土	日
午前	6/13 (リクエストデー)	14★★ 子育てひろば うさぎクラス	15 『牛乳パック』 であそぼう	16★★ 子育てひろば ぞうクラス	17 『サーキット』で 遊ぼう		
午後	遊びのひろば	遊びのひろば	遊びのひろば	遊びのひろば	遊びのひろば		
午前	20 (リクエストデー)	21★★ 子育てひろば ひよこクラス	22 『音楽あそび』 をたのしもう	23★★ 子育てひろば うさぎクラス	24☆☆ 人形劇観劇 愛里保育園		
午後	遊びのひろば	遊びのひろば	遊びのひろば	遊びのひろば	遊びのひろば		
午前	27 (リクエストデー)	28★★ 子育てひろば ぞうクラス	29 7月の カレンダー作り	30★★ 子育てひろば ひよこクラス	7/1 図書館の ぴよぴよお話会 に参加しよう		
午後	遊びのひろば	遊びのひろば	遊びのひろば	遊びのひろば	遊びのひろば		
午前	4 「笹飾り」を 作ろう	5★★ 6月7月生まれ お誕生会	6 (リクエストデー)	7☆☆◎ 親子リトミック 森野美香先生	8 「インガーペンティング」を 楽しむ		
午後	遊びのひろば	遊びのひろば	遊びのひろば	遊びのひろば	遊びのひろば		

★★…町内在住で該当年齢のお子さんと保護者さんだけの参加です。

☆☆…町内在住・町外在住のどなたも事前に申し込みをさせていただいてご参加ください。

(欠席の時は材料準備の都合がありますのでご連絡ください…連絡先: ☎35-2450)

◎…町外から参加される方は参加費¥100をいただきます。

・午前中予定の★★や☆☆以外のみなさんは、いつもどおり1階のプレイルームでお遊びしてください。

・事前に申し込みが必要な日→6/24人形劇観劇 7/7親子リトミック教室

(※ 電話での申し込みは受け付けていません。センターへお越しください。)

・リクエストデーとは、当日センターへ来てくれたお子さんがセンターの物で自由に遊んだり描いたり作ったりして遊びます。午前中、みんなで一緒に活動するわけではありません。



雨降野冠句クラブ

特選	冠句題	よい天気	芽がのぞく	茶飲み友
天位	芽がのぞく地から生命の声を聞く	きよ子		
地位	茶飲み友苦楽の記憶に花が咲く	乙比古		
人位	よい天気快音ひびく耕転機	肇		
二位	芽がのぞく苛酷な努力耐えてこそ	航介		
三位	よい天気心の窓も全開に	芳子		
八月号掲載の冠句題	掌を合わし			
さわやかに				
遅しく				

手軽な頭のスポーツ

冠句に挑戦

冠句は五・七・五の句で、はじめの五文字がお題として決められそれに続く七・五をつくりまします。

今井三日月先生選

冠句集
第342号



2016年 6月号 とよさと

満開の花に囲まれて

＝春の花づくりコンクールより＝

春とはいえ汗ばむ陽気となった4月24日、社会教育委員さんと公民館長を審査員に春の花づくりコンクールが行われました。春の声を聞いた花たちが審査を待っていたかのように一斉に花を咲かせていました。各字ともに日頃のご苦勞も垣間見られ、審査にも熱がこもっていました。結果は次のとおりです。



小学生親子の部

- 最優秀 安食西子ども会
- 優秀 吉田子供会
- 優良 八町小P
- 4位 上枝子ども会
- 4位 雨降野子供会

中学生親子の部

- 最優秀 安食西中学校PTA
- 優秀 高野瀬中学生PTA
- 優良 吉田スポーツ少年団
- 4位 沢スポーツ少年団

その他団体の部

- 最優秀 吉田レディースクラブ
- 優秀 雨降野婦人会
- 優秀 上枝サークルしらふじ
- 4位 八町カンガルークラブ

老人会の部

- 最優秀 吉田老人クラブ
- 優秀 安食西老人会
- 優良 雨降野幸せ会
- 4位 四十九院老人会

努力賞

- 四十九院老人会
- 八町老人会
- 沢老人クラブ
- 石畑老人会

アイデア賞

- 大町子ども会

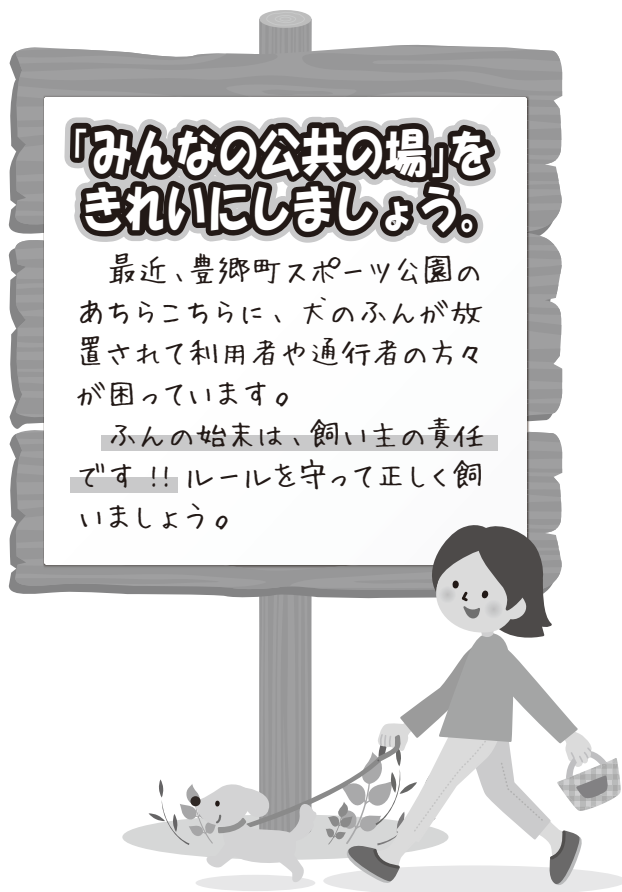

「みんなの公共の場」をきれいにしましょう。

最近、豊郷町スポーツ公園のあちらこちらに、犬のふんが放置されて利用者や通行者の方々が困っています。

ふんの始末は、飼い主の責任です!! ルールを守って正しく飼いましょう。

第1回

フロアコンサート

たなばたコンサート

入場無料

日時

7月7日(木)
PM6:30~PM8:00

出演

ボーカルユニット
[GINLALA]
(ぎんらら)

場所

豊栄のさと
エントランス



《プロフィール》

GIN:山崎さん、LALA:菅野らら。共に草津在住。GINLALAは草津市のコミュニティラジオ「えふえむ草津」の人気番組から生まれた、元ジャニーズとアナウンサーの異色ユニット。七夕にふさわしい曲なども織り込んで元気いっぱい歌ったり、お話したりと楽しさ満載です。七夕の夜をご家族でお楽しみいただけるコンサートです。

図書館だより

新しく買った本のなかから

* 図書館で新しく購入した図書の一部を紹介します。
新刊コーナーにぜひお立ち寄りください。



戦うハニー
新野 剛志 (著)

子どもの頃の夢だった保育士に転職した星野は、育児放棄などの事情を抱えた園児が多く「ダイナマイト・ハニー」と揶揄される無認可保育園に勤めることに。子どもを守るため、問題に体当たりで向きあってゆく新人男性保育士の奮闘を描くお仕事小説。



日本史の身体測定
篠田 達明 (著)

石田三成 156 cm、藤堂高虎 188 cm。書物の記述、肖像画や写真(幕末・明治以降)、縁故者の証言、遺品や遺骨など、あらゆる資料を基に歴史上の人物 132 人の身体測定を行ってみた! 古代から近現代まで、教科書に載っていたあの偉人の体形、持病、死因は?



隠れ貧困
荻原 博子 (著)

中流以上でも破綻する危ない家計

贅沢はできずとも、パッと見には人並みの生活レベル。でも、気が付けば給料を使い切り、貯金ができない。実収入は増えず、物価や税金は上がる一方。老後資金どころか、住宅ローンや教育費も危ない“隠れ貧困” 中年層、あなたのおうちは大丈夫?



関西花のおでかけ
いま見頃の花がわかる、関西の花の名所 120
京阪神エルマガジン社 (編集)

名所から穴場まで、四季の花を楽しむスポットと関西の植物園の特色ある花を紹介。花の写真の撮り方やスケッチのコツを伝授するコラムもあり、見て楽しむもよし、芸術家気分を味わうもよし。近辺の食事処や土産店の情報もついた充実の内容。

その他にも

- 『うめ婆行状記』 宇江佐 真理
- 『はじめての今さら聞けないネット検索』 羽石 相
- 『Q&Aすぐわかる軽減税率』 日本経済新聞社
- 『ママでもできる! 生徒さんが途切れないあうち教室をはじめの本』 桔梗 有香子
- 『座ってできる! シニアヨガ』 山田 いずみ
- 『昭和の終着駅 関西篇』 安田 就視

【平成二十八年六月掲載作品】

第五百八十四号 豊郷短歌会 宇野幸男先生選

夫逝きし友は独りで暮らします思いのままに生きてみますと

旧友の届けてくれたる筈より憶えてくれし事のうれしき

被災地の映像胸をしめつける我がふるさとその地にありて

温厚なやさしき面のそのままに棺の兄よ叱っておくれ

齡経ても昔の服の柄の合ひ友とのランチにまた着て行きぬ

西川美枝子

那須 洋子

諸岡レイ子

森 典子

西山美枝子

図書館カレンダー

6 2016年						
日	月	火	水	木	金	土
			1	2	3	4
5	6	7	8	9	10	11
12	13	14	15	16	17	18
19	20	21	22	23	24	25
26	27	28	29	30		

7 2016年						
日	月	火	水	木	金	土
3	4	5	6	7	8	9
10	11	12	13	14	15	16
17	18	19	20	21	22	23
24/31	25	26	27	28	29	30

○: 休館日

豊郷町立豊日中学校 創立70周年記念講演

豊日中学校は7月9日(土)に創立70周年を迎えます。豊日中学校同窓会、後援会からの援助をいただき、下記の内容で記念講演を開催させていただきます。

町内の皆様の参加をお待ちしております。

■日 時：平成28年7月6日(水)

開場 9:20

開演 9:45～11:30

■会 場：豊栄のさと 大ホール

■講 師：金澤 翔子(かなざわ しょうこ)

金澤 泰子(かなざわ やすこ)

■内 容：翔子氏：揮毫(きごう) 書のパフォーマンスをしていただきます。

泰子氏：講演「ダウン症の娘と共に生きて」

■参加費：無料

謝 意
共 進 会



新体カテスト実施



平成28年度豊郷町体育協会主催「うんどう教室」が4月8日(金)から始まりました。昨年に引き続きご参加されている方や、今年からするぞ！と意気込んでおられる方などが楽しく運動されています。今年度のテーマは「体力の見える化」新体カテストを年間3回実施し、都度の測定値を評価し比較していきたいと考えています。先日1回目の体力測定を実施しました。みなさんがご自分の測定値を知り、運動を継続的に実施することによって、次の評価につながっていくことを実感していただきたいと考えています。今後も、いつでもご参加していただくことができますので、お気軽にご参加ください。

(問合せ先：豊郷町体育協会事務局 ☎35-2550)

春のソフトボール大会開催!!

爽やかな五月晴れの中「豊郷町ソフトボール大会」が豊郷スポーツ公園で開催されました。今年度も16チームが参加され、白熱した試合に応援団もたくさん駆けつけ、ナイスプレーに盛り上がっていました。どのチームも試合後の打ち上げを楽しみに和気藹々とした中で試合は進み、決勝戦は、昨年同率3位の八町チームと高野瀬チーム。両チームともチームワークもとれ、すばらしいプレーばかりで大歓声の中、11対6で八町チームが勝利されました。出場いただきましたみなさんお疲れ様でした。秋のソフトボール大会も計画していますのでご参加よろしくお祈いします。

結果は、優勝：八町、準優勝：高野瀬、3位：豊郷病院、OHANA のみなさんでした。



△試合中の様子



△優勝チームの「八町」



△準優勝チームの「高野瀬」

(豊郷町体育協会事務局)

10年たったらとりかえましょう！ 住宅用火災警報器

平成18年6月1日より新築住宅に、平成23年6月以降、全ての住宅の寝室(寝室が2階などの場合は階段にも)に住宅用火災警報器(以下「住警器」と呼ぶ)の取り付けが義務化され10年が経過していることから、電池切れや機器の交換などのメンテナンスが必要になります。

■10年を目安に、住警器本体の交換を行いましょ

住警器は古くなるとセンサーや回路等の電子部品の劣化などで火災を感知しなくなる場合があります。たとえ電池切れはしていなくても、故障している住警器を使用し続けると、いざ火災が発生した場合に正常に作動せず、火災の発見が遅れて大切な家族の命や財産を失う可能性があります。

そのようなことを防ぐためにも、10年を目安に住警器の本体を交換しましょう。

また、平成18年6月以降に新築された住宅にお住まいの方については、入居時すでに住警器が設置されていることから、住宅内のどこに設置されているのか気づかれていない場合もあるかと思われまますので、この機会に設置

位置の確認をお願いします。交換時期の目安を知る方法として、住警器に記載されている設置年月を確認する方法、本体に記載されている機器の製造年月日を確認する方法があります。

■住警器が鳴ったときの対応

▼火災のときは、大声で周りの人に知らせ、119番通報や、可能であれば初期消火を行ってください。

ただし、炎が天井まで届いている場合や、消火が難しいと判断した場合は無理に消火せず、速やかに避難してください。

▼火災でないときは、台所の煙や湯気・たばこの煙を感じて住警器が鳴る場合があります。この場合の対処方法としては、警報音停止ボタンを押す、ひもが付いているタイプのものはひもを引くことで警報音を止めることができます。

煙や湯気が警報音の原因であれば、室内の換気を行ってください。

■定期的に作動するか点検しましょ

「いざ」というときに住警

器がきちんと働くように、定期的(約1カ月に1回が目安です)に、また、長期間家を留守にしたときには住宅用火災警報器が作動するかどうか点検しましょう。

また、感知部分にほこりが入ると誤作動を起こしたり、火災を感知しにくくなる可能性があります。そのため、年に1回を目安として、定期的な掃除を行ってください。掃除の際は、破損させないよう丁寧に取り扱いましょう。



製造年月日を確認する

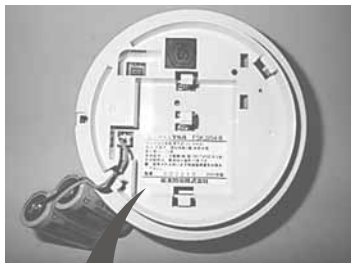

設置年月を記載しておく

応急手当普及員養成講習会を開催します

- 内容 応急手当普及員とは、事業所または防災組織等において応急手当の指導を行うことができる資格です。
- 日時 平成28年8月8日から10日までの3日間
各日 午前8時30分から17時10分まで
- 場所 彦根市消防本部
- 対象 彦根市・犬上郡の事業所または防災組織等に属し、応急手当の指導に従事する者。
- 費用 無料(ただし、テキスト代約4,000円が必要となります。)
- 定員 20名(先着順)
- 申込期限 平成28年6月30日
- 問い合わせ先 彦根市消防署本署
救急係 ☎(0749)22-6119
- 詳しくは彦根市ホームページをご覧ください。
<http://www.city.hikone.shiga.jp/index.html>

お知らせ

甲種防火管理新規講習(前期)

- 日時 7月13日(水)、14日(木)の2日間
9:00~16:00
- 場所 消防本部(西今町)
- 定員 72名(先着順)
- 受講料 4,280円(テキスト代含む)
- 受付期間 6月13日(月)~同17日(金)
各日8:30~17:15
(土・日曜日、祝日を除く)
- 問い合わせ先
消防本部予防課 ☎22-0332
FAX 22-9427
- ※電話・インターネットでの申込みはできません

彦根愛知犬上地域の新ごみ処理施設建設候補地の応募期限が迫る

彦根愛知犬上広域行政組合では、昨年10月15日から新ごみ処理施設の建設候補地の応募を開始して約8カ月が過ぎ、締め切りが迫ってきましたので最後のご検討をお願いします。この機会にぜひ多くの方からのご応募をお待ちしています！

応募の締め切りは、**平成28年7月29日(金)** までです。

応募いただくには・・・

【応募者資格】 地元区長(自治会長)の応募もしくは土地所有者(個人・法人を含む)の応募

【応募条件】 候補地が彦根市、愛荘町、豊郷町、甲良町および多賀町の地域にあり、概ね4～5ha 確保できることなど

【必要書類】 応募書、位置図、全体図、土地所有者一覧表、区(自治会)総会議事録、区(自治会)会則または規約

【提出部数】 3部(上記必要書類の原本各1部およびその写し(コピー)各2部)

【その他】 候補地として決定した後に提出いただく書類等もあります。詳細は住民生活課もしくは以下にお問い合わせください。

(彦根愛知犬上広域行政組合 建設推進室 ☎35-0015)

なぜごみ処理施設を建設するのか

【ごみ処理施設の必要性】

- ・1市4町のごみ処理施設である彦根市清掃センターおよびリバースセンターの両施設の老朽化のため
- ・生活していくうえで必要不可欠な施設のため
- ・ごみの減量や資源化を促進したうえで、それでも排出されるごみを焼却し、熱エネルギーを回収し新エネルギーを生み出すため(現施設ではエネルギー回収はできていません)
- ・最新の技術を導入することで、より安全な施設となるため

【広域で行う理由】

- ・施設を集約することで建設費や維持管理費が単独で建設するより大幅なコストの削減をすることができる
- ・効率のよい発電が可能で、エネルギーを有効に活用することができる
- ・安定した燃焼管理、高度な排ガス処理設備の導入が可能で有害物質の削減・低減することができる

施設が建つことで気になること

◆施設を受け入れるとどのようなメリットがあるのですか？

⇒ 候補地として決定した地元区(自治会)に3億円を限度に地域振興策を支援します。

名 称	対 象 事 業
地域活性化交付金	地域の清掃活動、運動会・文化祭の実施、文化継承活動など
環境整備事業補助金	公民館・公園・防災倉庫などの整備



(※) 地域振興策の実施の目的は、循環型社会を協働(行政と地域)で行い、新たな資源(エネルギー)を構築するためです。施設を建設すると数十年稼働を考えています。地域の今後の運営をご検討いただく良い機会です。是非ご検討ください。

◆煙突から出ているものは何ですか？

⇒ 煙突から出ている白く見えるものは水蒸気です。気温と湿度の関係で冬や雨の日は目立ちますが、水蒸気のためすぐに消えます。ただ、ごく微量の有害物質がありますが、国の定める基準値より更に厳しい基準を設けて排出しています。

◆環境対策はどうされますか？

⇒ 人の健康の保護や生活環境を保全するうえで維持されることが望ましい値として環境基準があります。その基準以上に対応できる施設を整備します。

◆ごみ収集車は何台くらい通りますか？

⇒ 現在、彦根市清掃センターへのごみ収集車の通行は、1日100台程度です。なお、リバースセンターへは、1日30台程度です。また、ごみ搬入時間は、周辺幹線道路の交通量のピーク時間帯と重なっていないため、渋滞は発生していません。(平均1分間に1台程度の増加) ※彦根市清掃センターの場合

*その他詳細につきましては、住民生活課もしくは当組合にお問い合わせいただくか、当組合ホームページをご覧ください。

「人権なんでも相談所」のご案内

豊郷町では、毎月1回隣保館・相談室において、人権擁護委員による「人権なんでも相談所」を開設しています。ここで受けつけた内容は徹底して守られますので、安心して「人権なんでも相談所」をご活用ください。

6月の相談日です
(13:30～15:30)

月日	曜日	担当委員	場所
6月24日	金	人権擁護委員 2名	豊郷町隣保館(相談室)

問い合わせ先 人権政策課 ☎35-8113

また、大津地方法務局彦根支局においては、平日(火曜日から木曜日)の9時30分～16時30分まで管内の人権擁護委員が常駐していますので、お気軽にご相談ください。

なお、詳しいことについては、大津地方法務局彦根支局総務係 ☎22-0242までお問い合わせください。

登録統計調査員として活躍いただける方を募集しています

国や県が実施する各種統計調査を行う登録調査員を随時募集しています。

応募のあった方を調査員として登録し、各種統計調査に有償で従事していただきます。なお、統計業務の内容や指定された調査区、調査員数の関係により必ずしも全ての調査をお願いするとは限りませんので、あらかじめご了承ください。

業務内容

指定された世帯や事業所を訪問し、調査票の配布・聞き取り・回収など。

統計調査員の身分

調査期間中は、非常勤の公務員となります。それにより、調査で知った事柄を、調査期間中はもちろん調査が終わってから他の人に漏らしてはならない守秘義務が課せられます。

登録していただける方

1. 20歳以上の方
2. 統計に関し理解と熱意を有し、責任をもって調査事務を遂行できる方
3. 知り得た情報など秘密が保持できる方
4. 警察、税務、興信所等の業務に従事していない方および選挙運動に直接関係のない方

問い合わせ先 企画振興課 ☎35-8112 (統計係)

平成29年4月採用

豊郷町職員を募集します

試験区分 行政職 2名

年齢 平成元年4月2日から平成7年4月1日までに生まれた者

第1次試験

【第一日目】平成28年7月24日(日)

【第二日目】平成28年7月30日(土)

受付期間 平成28年6月24日(金)までの執務時間中
その他詳しいことは、豊郷町役場HPもしくは総務課までお問い合わせください。

問い合わせ先 総務課 ☎35-8111

行政サービスについての相談は、行政相談委員さんへ

6月の相談日は21日(火)
13時～15時30分



場所 豊郷町役場別館3階会議室

相談員 古市 和子さん

ご相談は無料・予約不要・秘密厳守です。

問い合わせ 総務課 ☎35-8111

職場での転倒災害が多発しています

転倒災害は誰にでも身近で起こりやすく、実際に発生件数の多い災害です。平成27年に彦根労働基準監督署管内で発生した労働災害244件(休業4日以上)のうち、転倒災害は70件発生し、災害型別でワースト1位となっております。

転倒災害は年齢とともに増加傾向にあり、特に高齢者が転倒した場合に重傷化し復帰するまでに長期間の休業を要しております。通路の整備や安全行動の徹底により転倒災害を防止しましょう。

厚生労働省では転倒災害を撲滅するため「STOP! 転倒災害プロジェクト」を推進し、転倒災害防止のための特設サイトを開設しておりますのでご参照下さい。

STOP! 転倒

検索

<http://anzeninfo.mhlw.go.jp/information/tentou1501.html>

※お問い合わせ先

彦根労働基準監督署 ☎0749-22-0654

アザックとよさと 夏休み特別企画 希望が丘キャンプ参加者募集!

平成28年7月23日(土)~24日(日)

夏休み特別企画!希望が丘野外活動センターにてキャンプを実施します。

自分たちが食べる食事を作ったり、夜はキャンプファイヤーなど普段体験することのできないことを学んでいただきます。

会場：希望が丘野外活動センター

時間：午後2時豊郷町民体育館出発

対象：小学5年生~小学6年生

参加費：アザック会員2,000円

非会員2,500円(保険代含む)

定員：20名

詳細につきましては、NPO法人アザックとよさと事務局まで。 ☎0749-35-2550

たくさんの方々の参加お待ちしております!

平成28年度 福祉のお仕事 就職フェア

県内最大の
福祉の
就職フェア!!

福祉の職場で働いたことがない人も、新卒も、転職の方も大歓迎!

資格や経験がなくても、お気軽にご参加ください!

日時：7月3日(日) 11:30~16:00

※受付開始 11:00~

会場：大津プリンスホテル

内容：①就職セミナー(11:30~13:00)

②職場説明会(13:00~16:00)

その他：事前申込不要、参加費無料

問い合わせ先：

社会福祉法人滋賀県社会福祉協議会

(介護・福祉人材センター)

☎077-567-3925 fax077-567-3928



もう登録されましたか? =災害情報等の 総合情報配信システム=

災害情報等の情報をメールで受信できるシステム「総合情報配信システム」で情報を受信するには、登録(※1)が必要です!

—豊郷町で配信する情報について—

- 災害情報(避難勧告などの緊急情報など)
- 火災情報(彦根・犬上郡等で発生した火災情報)
- 防犯情報(不審者情報など)
- 感染症等流行情報(インフルエンザなど感染症)
- 食中毒注意報情報(保健所の発表情報)
- 光化学スモッグ情報(光化学スモッグ注意報)
- 搜索者情報(認知症等の徘徊時搜索情報)

※「火災情報」「災害情報」は、24時間、時間を問わず配信されます。それ以外の配信情報は、平日時間内のみ配信となります。

—登録(※1)方法について—

次のQRコードまたは登録用メールアドレスから登録をお願いします。



豊郷町:

[touroku@toyosato-](mailto:touroku@toyosato-town.jp)

[town.jp](mailto:jouhou@toyosato-town.jp) を空メール

[\[town.jp\]\(mailto:town.jp\) で案内メールが届きます。](mailto:jouhou@toyosato-</p>
</div>
<div data-bbox=)

問い合わせ先 総務課 ☎35-8111

乳幼児健診 6月・7月分

場所は 豊栄のさと いきいきルーム です。
お子さんの体調がすぐれない・発熱(37.5度以上)等の場合は、必ず保健師(☎35-8117)までご連絡下さい。



事業・受付時間	健診日	対象	持ち物など
4か月児健診 午後1時45分~2時	6月28日(火)	平成28年2月生まれ	母子健康手帳・バスタオル・健診質問票・おたずね票・すこやか親子おたずね票
	7月26日(火)	平成28年3月生まれ	
10か月児健診 午後1時~1時15分	6月28日(火)	平成27年8月生まれ	母子健康手帳・健診質問票・おたずね票・食事調査票
	7月26日(火)	平成27年9月生まれ	
2歳6か月児健診 午後1時~1時15分	7月6日(水)	平成25年11月・12月生まれ	母子健康手帳・健診質問票・おたずね票・食事調査票・すこやか親子おたずね票・タオル・コップ
3歳6か月児健診 午後1時~1時15分	7月13日(水)	平成24年12月生まれ 平成25年1月生まれ	母子健康手帳・健診質問票・おたずね票・すこやか親子おたずね票・視力検査問診票・歯の生活習慣おたずね票・タオル・コップ
乳幼児相談 午前9時30分~11時	6月24日(金)	計測、お子さんの健康や子育て、栄養相談について相談がある人(予約不要)	母子健康手帳 「母乳が足りているのかな?」「言葉が遅い気がするかも?」「子育ての振り返りがしたい」など気軽にご相談下さい!
	7月5日(火) 22日(金)		

とよさとカレンダー CALENDAR (6月13日～7月16日)



各園・学校行事予定



6月	
13日(月)	プール開き(幼) 切り絵・絵手紙(テ)
14日(火)	歯の染め出し(5歳児・4歳児)(幼)
15日(水)	校区研(愛(崇(幼)小(日)中) サッカー教室(ばら、あやめ組)(崇) 転倒予防教室(テ)
16日(木)	5歳児交流(愛(崇(幼)
17日(金)	フリー参観日(日) うんどう教室(体協)
18日(土)	PTA和菓子作り教室(中) 探検あそび(ア)
20日(月)	安全点検、身体測定(幼児)、5・4歳児午睡開始、ぞうり保育開始(愛) 教育相談週間(～1日)(小) 算数検定(日) 手作りクラフト(テ)
21日(火)	身体測定(乳児)、ALT交流(愛) 犬上郡特別支援学級交流会(小(日)中)
22日(水)	誕生会、おはなし会(愛) 5歳児運動あそび教室、4歳児親子運動あそび(幼) 漢字マスターチャレンジテスト(小)
23日(木)	サッカー教室、避難訓練(愛) パストラール訪問(すみれ)(幼) 転倒予防教室(テ)
24日(金)	人形劇(愛) サッカー教室(ばら、あやめ組)(崇) 4年やまのこ(小) うんどう教室(体協)
25日(土)	フリー参観日・親子活動・1年親子給食(小)
26日(日)	ヨガ体験教室(ア)
27日(月)	振替休業日(小) 認知症予防教室(テ)
28日(火)	算数プレテスト、FS前検診(小) 期末テスト(～29日)(中)
29日(水)	乳児クラス親子フォーラム(愛) びわ湖の日の取組(小)
30日(木)	旧校舎80周年記念事業・航空写真撮影(小) 転倒予防教室(テ)
7月	
1日(金)	七夕パレード(崇) 6年遠泳(小)
2日(土)	育児講座(崇) 第50回校内すもう大会(日)
4日(月)	安全点検(愛) 振替休業日(日) 書道(テ)
5日(火)	ALT交流(愛) 転倒予防教室(テ)
6日(水)	算数たしかめテスト(小) 3歳児親子運動あそび(幼) 豊日中学校創立70周年記念講演会(中)
7日(木)	七夕のつどい(愛(幼) サッカー教室(ばら、あやめ組)(崇) 命の学習(1・2年)(中) 切り絵・絵手紙(テ)
8日(金)	サッカー教室(愛) お泊り保育(～9日)(幼) 5年フローティングスクール(～9日)(小)
10日(日)	魚つかみ&魚バーベキュー(ア)



図書館・社会教育課行事予定



6月			
日	時間	行事内容	場所
18日(土)	11:00～	とことこおはなし会	☒ おはなしルーム
～29日(水)		リサイクルフェア	☒
図書館休館日 6月(6日・13日・19日・20日・27日・30日)			
7月			
1日(金)	11:00～	びよびよおはなし会	☒ おはなしルーム
2日(土)	14:00～	子どもえいが会	☒ おはなしルーム
7日(木)	18:30～	たなばたコンサート ボーカルユニット「GINLALA(ぎんらら)」	豊 エントランス
16日(土)	10:00～	16' 人権尊重を目指す市民のつどい 人権作文・ハートフルデザイン表彰、記念講演	豊 文化ホール
図書館休館日 7月(4日・11日・17日・18日・25日・28日)			

- (豊) 豊栄のさと (役) 豊郷町役場 (指) 栄養指導室(豊栄のさと内) (小) 豊郷小学校 (日) 日栄小学校 (子) 子育て支援センター
 (幼) 豊郷幼稚園 (隣) 豊郷町隣保館 (愛) 愛里保育園 (中) 豊日中学校 (崇) 崇徳保育園 (テ) 生きがいデイサービス
 (い) いきいきセンター (ふ) ふれあいプラザ (図) 図書館(豊郷小学校旧校舎内) (体) 豊郷町民体育館 (ア) アザック (体協) 体育協会

5月の放射線量

測定日	測定時間	天候	放射線量
5月16日(月)	午前10時	晴	0.07 μ Sv/h
5月31日(火)	午前10時	晴	0.07 μ Sv/h

自然放射線(通常0.01～0.2 μ Sv/h程度)を超える数値は検出されませんでした。 ※ μ Sv/h(マイクロシーベルト/時)
 測定の場所: 豊郷町役場別館庁舎 正面玄関前(地上から1m)
 測定の方法: 測定開始時から、30秒～1分～1分30秒 3回の測定の平均値を測定結果とする

気をつけよう! 4月に豊郷町では、交通事故2件・犯罪5件が起きています。



5月31日現在

男 3,635人	女 3,792人	人口総数 7,427人	世帯数 2,899世帯
前月比(+5)	前月比(-2)	前月比(+3)	前月比(+10)



2016年 6月号 とよさと



豊郷町内の農地の賃借料について

豊郷町内の農地の賃借料について、下記のとおりお知らせしますので、農地の参考にしてください。下表の額は、平成27年度中に当委員会で取扱った農地の賃借を参考に算出した額であり全町の平均です。それぞれの地域や圃場の形質などには違いがありますので、賃借料は当事者双方で十分に話し合ってください。

平成28年4月

豊郷町農業委員会



(10アール当り)

田の部	地帯区分	平坦部	
	形状別	圃場整備地域	未整備地域
	地域別	第1地域	第2地域
	賃借料	7,000円	5,000円

問い合わせ先 産業振興課 ☎35-8114

住民票などの時間外交付 7月は8日(金)と22日(金)です。

- 交付できるもの
 1. 住民票の写しの交付
 2. 戸籍抄本・謄本の交付
 3. 印鑑証明書の交付
 4. 印鑑登録
- 時間外交付する曜日および時間
 1. 毎月第2、第4金曜日の17時15分～19時
ただし、祭日の場合は前日に変更します。
 2. 6月は、10日と24日です。

問い合わせ
住民生活課 ☎35-8115 FAX35-4588

窓口 インフォメーション

6月の町税は？

- ・町 県 民 税 …… 1期
- ・国民健康保険税 …… 3期
- 町税の納付には便利な「振替納税」をご利用ください。
手続きは、預金口座に使用される印鑑をご持参のうえ、
金融機関または役場へお申し出ください。
- コンビニエンスストアでも納付できます。

問い合わせ
税務課 ☎35-8119 FAX35-4588