

豊かな郷の情報掲示板

2023

12

No.455

百
広報

とよさと

CONTENTS

- 5 年末年始の業務案内
- 6-7 除雪作業のご協力をお願いします

オータムフェスティバル 4年ぶりに賑わう

11月3日(祝・金)と4日(土)の2日間にわたり、第24回オータムフェスティバルが豊栄のさとで開催されました。

コロナ禍の影響で開催が4年ぶりとなった今回は、天候にも恵まれ大勢の方々が来館されました。

館内では、学校・園、各種団体、一般作品の展示があり、ホールではサークル発表やお楽しみ抽選会、お楽しみ演芸会が催され、会場からは大きな歓声が上がっていました。

また芝生広場ではバザーが大盛況で、店への呼び込みにも力が入っていて行列ができる店も出るほどでした。

終日来館者の途切れることのない大いに賑わったオータムフェスティバルとなりました。



秋の花づくりコンクール

10月14日(土)、社会教育委員さんと公民館長が審査員で、秋の花づくりコンクールが行われました。

今年は、気温が平年よりも高い日が続き、秋といっても真夏日の気温が続く日が多く、花壇にとっても過酷な天候でした。その中でも懸命に咲いている花々に感動をおぼえながらの審査でした。

結果は、次のとおりです。

なお、表彰は、来年2月11日(日)の社会教育大会で行われる予定です。



八目子供会

努力賞

該当なし

アイデア賞

最優秀 八町
優秀 上枝
優良 雨降野

老人会の部

最優秀 該当なし
優秀 上枝
優良 吉田

その他団体の部

最優秀 八町
優秀 該当なし
優良 該当なし

中学生親子の部

最優秀 高野瀬
最優秀 八町
優良 八目

小学生親子の部



剣道昇段審査が行われました

6月の湖南省、そして10月の長浜市での滋賀県剣道連盟主催による昇段審査会で見事に合格された皆さんです。親子で合格を喜びあう姿が大変印象的でした。心よりおめでとうございます。

豊郷剣道教室長 角田 成明

6月



らむ
横井 蘭夢さん
初段合格



れんじ
浅居 蓮士さん
初段合格



はやて
藤田 颯さん
初段合格

10月



れん
間 蓮さん
初段合格



こはく
北川 琥珀さん
初段合格



しん
田中 心さん
二段合格

藤野彰先生、啓子先生をはじめ、多くの先生方に丁寧なご指導や励みになるお言葉をいただいたおかげで、二段に合格することができました。

六月は合格できず、悔しい思いをしましたが、その気持ちをバネにもう一度日々の稽古に励みました。出稽古や強化練習を計画していただき刺激を受けながらがんばりました。

先生方や七年間稽古の送迎や見守りなどを支えてくれた家族、一緒に稽古をした仲間感謝しています。

コツコツとがんばった経験を今後の生活にもいかしていきたいです。 田中 心

通学合宿が4年ぶりに開催されました

9月28日(木)～9月30日(土)に町内の小学校5、6年生を対象に豊栄のさとにて2泊3日の通学合宿が開催されました。

豊栄のさとから各学校へ登下校をし、その日の夕食作りや、洗い物などを家族に頼らず、自分の力ですること、家族の大切さを子どもたちに気づかせる良い機会となりました。

また、地域の方々にも子どもたちのサポートをお願いするなかで、子どもたちと地域の方々との結びつきを強めることができ、地域の方々の青少年育成への関心を高めることができました。

事務局：豊郷町青少年育成町民会議



児童虐待防止キャラバン隊の皆様からのメッセージ伝達式が行われました

10月19日(木)、児童虐待防止キャラバン隊の皆様からのメッセージ伝達式が行われました。

会長メッセージと街頭啓発用ティッシュを滋賀県要保護児童対策連絡協議会 森井様から教育長へ伝達されました。

今年度の児童虐待防止推進月間における標語は「あなたしか 気づいてないかも そのサイン」です。子どもたちが発する小さなサインを見逃すことなく、すべての子どもたちをあらゆる虐待から守りましょう。

児童相談所虐待対応ダイヤル ☎189 (24時間年中無休)
虐待ホットライン FAX 077-562-8996 (24時間)



豊郷町民健康フェスティバル2023開催

10月15日(日)、町民体育館で「豊郷町民健康フェスティバル2023」が開催され、約350人が参加しました。

開会式では豊日中学校吹奏楽部の皆さんによるファンファーレで、参加者の皆さんも手拍子をしたり、楽しいパフォーマンスを披露してくれました。

あいにくの雨で体育館の中での競技のみとなりましたが、字別対抗競技で運動を楽しむ人たちの声が響いていました。

午後からは元バレーボール日本代表の大山 加奈さんにお越しいただき、講演会とバレーボール体験をしていただきました。大山さんの指導のもと、一緒に練習をする子どもたちの表情は嬉しさと楽しさで溢れていました。



第31回「ごみと環境美化」ポスター入賞作品を紹介します

分ければ資源 混ぜればごみ ごみの減量にご協力ください

豊郷町の環境美化の向上を目的に「ごみと環境美化」ポスターを募集しましたところ、多数の方からご応募いただきありがとうございます。

審査の結果、最優秀賞に入賞されたみなさんの作品をご紹介します。これからも、ごみの減量や環境美化にご協力いただきますよう、よろしくお願いします。

最優秀賞のみなさんのポスターは役場にてしばらくの間展示させていただきます。

ポスター部門
最優秀賞



小学生の部(豊郷)
4年 寺村 志優 さん



小学生の部(日栄)
4年 衣川 愛寿 さん



中学生の部
2年 岡部 希乃花 さん

令和5年度
入賞者一覧

優秀賞 元持 望愛さん (豊郷小学校5年)
大野 藍子さん (日栄小学校5年)
峰本 幸姫乃さん (豊日中学校1年)

佳作 天野 瑞凰さん (豊郷小学校2年)
西山 結翔さん (豊郷小学校3年)
上田 濤さん (日栄小学校3年)
嶋佐 桃花さん (豊日中学校1年)
浅井 蓬乃香さん (豊日中学校2年)
平塚 睦己さん (豊日中学校2年)
夏原 彰さん (一般)

アイデア賞 宮下 晃輔さん (日栄小学校4年)

役場の年末年始の業務案内

年末は12/28(木)まで ▶ 年始は1/4(木)から

役場が閉庁している期間は、各種証明書の発行はできません。必要な方は、12月28日(木)までに窓口へお越しください。出生・死亡・婚姻などの戸籍届出(住所異動の届出は除く)は、休み期間中も受け付けています。当直職員に申し出てください。

コンビニでの証明書の交付サービスは、12月29日(金)から1月3日(水)まで利用できないのでご注意ください。

主な施設の年末年始の業務日程

施設名・業務の種類	12月						1月					問い合わせ先など	
	26火	27水	28木	29金	30土	31日	1月1日	2日	3日	4日	5日		
役場	○	○	○			休				○	○	☎35-8111 (代表)	
豊栄のさと	○	○	○			休				○	○	社会教育課 ☎35-8010	
町立図書館	○	○				休					○	町立図書館 ☎35-8040	
スポーツ公園	○	○	○			休				○	○	スポーツ公園 ☎35-2550	
ごみの搬入受付	リバースセンター(燃えるごみ)	○	○	○	*		休				○	○	※9:00~11:30のみ リバースセンター ☎45-5067
	小八木中継基地(燃えないごみ)	○	○	○			休				○	○	小八木中継基地 ☎45-3666
火葬業務	○	○	○	○	○	○	休	○	○	○	○	紫雲苑 ☎48-1318	
し尿くみ取り作業	定期収集により実施します。 不定期収集は12月18日までに申し込みました方のみです。 詳しくは広報とよさと11月号をご覧ください。										クリーンライフ湖東有限責任事業組合 ☎35-5205		
パスポートセンター 米原出張窓口	○	○	○			休				○	休	パスポートセンター米原出張窓口 ☎52-5000	
彦根休日急病診療所 (彦根市立病院敷地内 くすのきセンター1階)	-	-	-	○	○	○	○	○	○	-	-	診察科目：内科、小児科 診察時間：10:00~17:00(受付は16:30まで) 彦根休日急病診療所 ☎22-1119	

年末年始の急病について

年末年始(12月29日~1月3日)の急病のときは、**彦根休日急病診療所(内科・小児科)**をご利用ください

☆受診される場合には、必ず受付時間内に電話(☎22-1119)をし、症状をお知らせいただいでから来所してください。直接来所された場合には、診察まで相当お待ちいただくこととなります。

予約受付時間：9時00分~16時30分

診療時間：10時00分~17時00分(昼休憩あり)

診療科目：内科、小児科

住所：彦根市八坂町1900番地4
(彦根市立病院敷地内 くすのきセンター1階)

持ち物：保険証、現金、福祉医療券、お薬手帳、マスク(付添いの方含む)

電話番号：☎22-1119

☆感染拡大防止のため、お車で診察を行う場合があります。
☆「平日は忙しいから」等の理由で、休日急病診療所を安易に受診することは、当該診療所出務従事者に過度な負担を与えることとなり、診療体制に大きな支障をきたします。特に新型コロナウイルス感染症発生以降、適正な受診をお願いします。

年末年始の救急歯科診療について

年末年始(12月30日~1月3日)の**救急歯科診療**は下記のとおり実施します

診療時間：9時00分~15時30分

持ち物：保険証、現金、福祉医療券、お薬手帳

月日	診療所名	住所・電話番号
12月30日(土)	むとう 歯科医院	彦根市西今町363-5 ☎21-0008
12月31日(日)	きむら歯科 クリニック	彦根市後三条町528-8 ☎23-2220
1月1日(月)	安澤歯科 診療所	彦根市平田町58-5 ☎23-3318
1月2日(火)	安澤歯科 小泉診療所	彦根市小泉町106-9 ☎22-6191
1月3日(水)	おおはし歯科 クリニック	犬上郡豊郷町沢359 ☎47-5320

除雪作業のご協力をお願いします

12月1日(金)～2月29日(木)までの期間で積雪が10cm程度になりましたら、住民の安全と円滑な道路交通を確保するために、県道は滋賀県が、町道の主要幹線道路は豊郷町の委託業者が除雪します。

住民の皆さまには次の事項についてご協力をお願いします。

- ① その他の道路については、各字の区長さんの指示により、除雪作業をしていただきますようお願いいたします。
- ② 雪道では、除雪作業を行うため、やむを得ず通行止めをする場合がありますのでご協力をお願いします。
- ③ 車の路上駐車や放置などは、除雪作業の妨げになるほか、重大な事故の原因になりますので、絶対にしないでください。
- ④ 冬季の路上への散水は路面凍結の原因になりますので、絶対にしないでください。
- ⑤ 除雪車が通過した後、雪の塊が家の出入口をふさぐことがあります。各家庭・地域のみなさんで処理していただくようご協力をお願いします。

問い合わせ 地域整備課 ☎35-8121

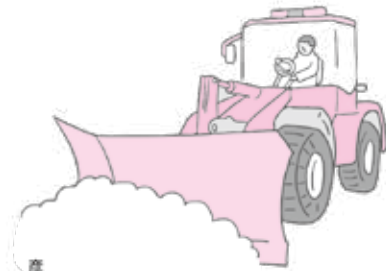

彦根市

私たち豊郷町建設工業部会が除雪します。
皆様のご協力の程、よろしく申し上げます。





凡 例	
国 除雪箇所	
県 除雪箇所	
町 除雪箇所	
各字 除雪箇所	



令和 5 年度 豊郷町除雪路線図

低所得の子育て世帯に対する 子育て世帯生活支援特別給付金のご案内

支給対象者（ひとり親世帯の方対象）

以下の①、②の**いずれか**に該当する方

- ① **公的年金等を受給していることにより、令和5年3月分の児童扶養手当の支給を受けていない方**
（「公的年金等」には、遺族年金、障害年金、老齢年金、労災年金、遺族補償などが該当します。）
 - ② **食費等の物価高騰の影響を受けて家計が急変している、児童扶養手当を受給している方と同じ水準の収入の方**
- ※上記①又は②に該当する場合であっても、ひとり親世帯以外の低所得の子育て世帯対象の子育て世帯生活支援特別給付金の支給を既に受けている場合は、本給付金の支給は受けられません。

支給対象者（ひとり親世帯以外の方対象）

以下の①、②の**両方**を満たす方

- ① 令和5年3月31日時点で**18歳未満の児童**（障害児の場合、**20歳未満**）を養育する父母等
（※令和6年2月末までに生まれた新生児等も対象になります。）
- ② 令和5年1月1日以降の収入が急変し、**住民税非課税相当**の収入となった方

支給額 児童一律 5万円

給付金の支給手続き

- ▶ 給付金を受け取るには、**申請が必要**です。
（受付期間：令和6年2月29日（木）まで）
- ▶ 申請書に振込先口座などを記入して、必要書類を保健福祉課窓口^に直接または郵送等でご提出ください。

問い合わせ 保健福祉課 ☎35-8116

注意

水道をご利用される皆様へ 水道凍結にご注意を

これから冬になると、気温が低下し水道管が凍結することがあります。
特に水道管が凍結しやすい場所（水道管がむき出しになっている場所、風当たりの強い場所、北向きで日陰になっている場所）は注意が必要です。

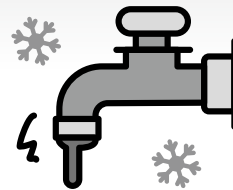

凍結防止 対策

- ① 冷え込みが予想される日の前夜に蛇口から水を少しずつだしておく。
（ただし、凍結防止のためご利用になった水道料金はおお客様のご負担となります。）
- ② 水道管がむき出しになっている部分に保温材等を巻く。
- ③ 旅行等長期間にわたって水道を使用しないときは元栓をしめて、管内の水を抜く。

もし、凍結してしまったらタオル等をかぶせ、ぬるま湯をかけると水が出る場合があります。
水道管に熱湯をかけたり、火を当てたりすると、管が破裂する危険があります。解氷を試しても水が出ないときや、水道管が破損した場合は、町の指定水道工事業者へご相談ください。

問い合わせ 上下水道課 ☎35-8123

下記の期間中はコンビニ交付サービスを休止します

メンテナンスのため下記の期間中はコンビニ交付サービスを休止します。
ご不便をおかけしますが、ご理解とご協力をいただきますようお願いいたします。

**【休止日】 令和5年12月29日(金)～令和6年1月3日(水) 終日
令和6年1月17日(水) 終日**

問い合わせ 住民生活課 ☎35-8115

国民年金保険料は 全額が社会保険控除の対象です!

所得税及び住民税の申告において、当年中に納付した国民年金保険料全額が社会保険料控除の対象となります。

令和5年1月1日から令和5年10月2日までの間に国民年金保険料を納付された方については、「社会保険料(国民年金保険料)控除証明書」が10月下旬から11月上旬にかけて日本年金機構から送付されています。大切に保管し、年末調整や確定申告の際にご使用ください。また、令和5年10月3日から令和5年12月31日までの間に今年初めて国民年金保険料を納付された方については、翌年の2月上旬に証明書が送付されます。

なお、ご家族(配偶者やお子様等)の負担すべき国民年金保険料を支払っている場合は、ご自身の国民年金保険料に加え、その保険料についても控除が受けられます。

「社会保険料(国民年金保険料)控除証明書」についてご不明な点は、日本年金機構ホームページに掲載されたQ&Aを参照、もしくはねんきん加入者ダイヤルにお問い合わせください。

問い合わせ ねんきん加入者ダイヤル ☎0570-003-004

建物の所有者、管理者の皆さまへ 電気の子メーターの有効期限を確認しましょう!

電気の子メーターとは、貸しビル・アパート等で一括して電力会社に支払った電気料金を、各テナント等の電気の使用量に応じて配分するために用いる、電気計器のことです。

子メーターには、計量法で有効期間が定められており、これを過ぎた子メーターは取り換える必要がありますので、まずは出入りしている電気工事業者等にご相談ください。

詳細は近畿経済産業局ホームページをご確認ください。

ホームページはこちらから→



問い合わせ 滋賀県計量検定所 ☎077-563-3145

冬の食中毒? ノロウイルスを予防!

ノロウイルスによる食中毒は、ノロウイルスが汚染した食品や水を摂取することにより起こります。冬季に多く、ウイルスを“持ち込まない”“つけない”“やっつける”“拡げない”の4つのポイントに気をつけて予防しましょう!!



▶感染から発症までの時間 24~48時間です。

▶主な症状

食後1~2日で、腹痛、下痢、微熱や吐いたりすることが起きます。健康な方は軽症で回復しますが、子どもや高齢者の方などでは重症化したり、吐いたものが誤ってのどに詰まることがあるので、特に注意してください。

▶もしかかってしまったら?

まずは、お医者さんにみてもらいましょう。下痢や吐いたあとは、脱水になることがあるため、しっかりと水分を摂りましょう。

ノロウイルスによる食中毒予防のポイント



●手洗いをしっかりと!

特に食事前、トイレの後、調理前後は、石けんでよく洗い、十分に流しましょう。

●「食品からの感染」を防ぐ

- ・食材の中心部までしっかりと火を通しましょう。
- ・まな板、包丁、ふきんなどは使用后すぐに洗いましょう。熱湯(85℃以上)で1分以上の加熱消毒が有効です。

●「人からの感染」を防ぐ!

便や吐いたものにノロウイルスが含まれていることがあるため、オムツ等の取り扱いには注意しましょう。

●感染を拡げない!

体調が悪いときは、調理をしない、させない。また、食中毒になった人の汚物の処理を正しく行いましょう。

- ①処理中とその後はしっかりと換気する
- ②便や吐いたものをさわるときは、手袋やマスクを着ける
- ③汚れた床や物は、塩素消毒液で消毒する
- ④処理が終わったら必ず手洗いを!!

+10(プラス・テンで健康寿命をのばしましょう)

今より10分身体を動かそう!



運動を適度に取り入れることは、肥満解消だけでなく、さまざまな効果をもたらします。

運動の効果

- 健康的な体形の維持
- 血液がきれいになり、肥満、高血圧や糖尿病などの生活習慣病の予防
- 血行促進により肩こり、冷え性の改善
- 気分転換やストレス解消
- 免疫力を高め、風邪予防

まずは、今より10分多く身体を動かしてみませんか?本格的な運動でなくても、日常生活のちょっとした心がけで無理なく今より10分多く身体を動かすことができます。

例えば...

- 「3階までは階段を使う」、「駅では階段を使う」などルールを決めて階段を使う。
- 買い物や洗濯などの家事を積極的にする。
- 「ながら体操」をする(テレビを見ながらのストレッチ、歯磨きをしながらの膝の曲げ伸ばしなど)
- 近い場所には車で行かず、徒歩や自転車を使う。スーパーでは遠い場所に駐車することを意識して歩くこと。
- 子どもと体を動かして遊ぶこと。

豊郷町隣保館で献血をおこないます

令和6年1月22日(月)

受付時間: 10時00分～12時00分 13時00分～15時30分

献血内容: 全血献血400ml

ぜひ皆さん献血にお越しください。

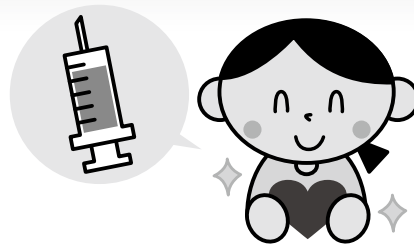

成人男性の風しん抗体検査と 予防接種の実施について

昭和37年4月2日～昭和54年4月1日生まれの男性を対象とした、風しんの抗体検査および抗体価が十分でない場合の予防接種費用助成を、令和6年度まで実施しています。対象の方には、令和5年度の無料クーポンを5月に送付しています。

抗体検査は、実施対象医療機関のほか、職場の健診等でも受けられます。クーポン券が届いた方でまだ検査を受けていない場合は、積極的に抗体検査を受けましょう。

なお、令和元年～4年度の間豊郷町に転入された方については、クーポン券をお送りしていない場合があります。今までに抗体検査等を受けていない方で希望される場合は、医療保険課まで申し出てください。

今年度発行のクーポン券の有効期限

令和6年2月29日(木)まで

抗体検査・予防接種の受け方

クーポン券に同封していますご案内を、お読みのうえ受けてください。

▶実施医療機関

全国の実施対象医療機関(厚生労働省のホームページでご確認ください)

▶持ち物

クーポン券、本人確認書類(運転免許証、マイナンバーカードなど)



風しんとは?

風しんウイルスの飛沫感染によって起こり、発熱・発疹が現れるなどの症状があります。

妊婦(特に妊娠初期の女性)が風しんにかかると、生まれてくる赤ちゃんが、**難聴、心臓病、白内障、精神や身体の発達の遅れ**などを伴う**【先天性風しん症候群】**にかかることがあります。

妊娠中は予防接種を受けることができません。妊婦の周りで風しん予防をすることが大切です。抗体が十分あるか確認するために抗体検査を受け、抗体が不十分である場合は、予防接種を受けることをお勧めしています。

10・11月の子育て支援センター

子育てひろば・ハロウィンを楽しみました!



今年度は、ぞう・うさぎ・ひよこの3クラス合同でにぎやかに「ハロウィン」を楽しみました。始まりは先生たちの劇「びっくりハロウィン」魔女やドラキュラ、かぼちゃのおばけ、ほねほねおばけが出てきてみんなでダンスを踊りました。その後は、お菓子を入れるかわいいバッグを作り、おうちの人やお友だちと一緒に「ハロウィン」にちなんだ4つのコーナーを、おうちの人やおともだちと一緒にまわって遊びました。



かぼちゃ畑に
しゅっぱ〜つ!



ハロウィン 🍷 フォトブース



モンスターぱくぱく



おばけをたおそう!

おもいほりをしたよ

11月7日(うさぎクラス)、8日(ぞうクラス)が、5月に植えたさつまいもの「おもいほり」をしました。「うんとこしょ!どっこいしょ!」みんなで力を合わせて、大きいおもいほりや小さいおもいほりをたくさん収穫しました。11月2回目のひろばでは、収穫したおもいほりを使って簡単なおやつにも挑戦!みんなで美味しくいただきました。



10・11月生まれのお誕生会をしました



子育て支援センターだより

子育て支援センター ☎35-2450



センターよていひょう

12月11日～1月12日

曜日	月	火	水	木	金	土	日
午前	11 英語であそぼう リクエストデー	12 ★★ 雪だるまの置き飾りを作ろう	13 ★★ 子育てひろば ぞうクラス	14 ★★ 子育てひろば こあらクラス	15 ★★ しめ縄飾り を作ろう		
午後	遊びのひろば	遊びのひろば	遊びのひろば	遊びのひろば	遊びのひろば		
午前	18 「1月のカレンダー」 を作ろう	19 新聞紙で あそぼう	20 ★★ 子育てひろば クリスマス会	21 おえかきを しよう	22 サーキットで あそぼう		
午後	遊びのひろば	遊びのひろば	遊びのひろば	遊びのひろば	遊びのひろば		
午前	25 英語であそぼう リクエストデー	26 ボールで あそぼう	27 作ってあそぼう 「たこ」	28 遊びのひろば	29 休館		
午後	遊びのひろば	遊びのひろば	遊びのひろば	休館			
午前	1/1 休館	2 休館	3 休館	4 遊びのひろば	5 図書館の ぴよぴよお話会 に参加しよう		
午後				遊びのひろば			
午前	8 成人の日 休館	9 ★★ 子育てひろば ひよこクラス	10 ★★ 子育てひろば ぞう・うさぎ	11 サーキットで あそぼう	12 ★★ 12月・1月生まれ のお誕生会 (ぞう・うさぎ)		
午後							

★★は、町内在住で事前に申し込みをされた方の参加です。「子育てひろば」に参加希望される方は、支援センターまでお問い合わせください。

* 「遊びのひろば」は、センターで自由に遊ぶことができます。みんなで一緒にする活動はありません。

雨降野冠句クラブ

二月号掲載の冠句題

つむじ風
秋深む
土産物

冠句題

天位 窓開ける お隣さんに お早うさん 哲雄
標目 老々互いに 安否確認

地位 焼き魚 高値の秋刀魚 何度口にも 哲雄
標目 路地に秋知る 煙は遠し

人位 皺伸ばす 無駄な抵抗 夫が言う 上雅
標目 美肌機今日も スチーム出す

二位 窓開ける わだかまり解け なごむ朝 航介
三位 焼き魚 空気も旨い キャンプ飯 節子

手軽な頭のスポーツ

冠句に挑戦

冠句は五・七・五の句で、はじめの五文字がお題として決められそれに続く七・五をつくりまします。

西村吟雪先生選

冠句集 第432号



くらしの中に図書館を



新しく買った本のなかから

* 図書館で新しく購入した図書の一部を紹介します。新刊コーナーにぜひお立ち寄りください。

リカバリー・カバヒコ
青山 美智子(著)

公園にある古びたカバの遊具・カバヒコには、とある噂が。ケガや病気、コンプレックスに思うところなど、自分の体の治したいところと同じ部分を触ると治るといふのだ。人呼んで「リカバリー・カバヒコ」。成績不振に悩み、カバヒコの頭を撫でる高校生。ママ友仲間と上手に話せず、カバヒコの口に触れる母親。誰もが抱くであろう悩みに寄り添う連作短編集。

作業療法士が伝えたい ケガをしない家づくり 住宅内事故を防ぐ50の方法
満元 貴治(著)

家の中での転倒・転落事故が多いことを知っていましたか。階段や玄関のような大きな段差でなくても、ちょっとした高低差でのつまずきが大ケガに。どんな家ならケガをしにくく、安全性が高いのか。作業療法士の立場から提案される具体的な家づくりのアドバイス集。

鉄道むすめコレクション 鉄道むすめ41人のプロフィール大公開!
「旅と鉄道」編集部(編)

実在する鉄道会社に働いているという設定の「鉄道むすめ」を紹介するイラスト集。現場制服を着用し、駅名や列車名から考案された名前をもつ彼女たちは、いまやキャラクターの枠を飛び出し、地域活性化の役割も担い活躍中。近江鉄道からは「豊郷あかね」が登場。

ぴよぴよどーこだ?
accototo(さく)

たまごが、ぱっ! 「ぴよぴよどーこだ?」 まあるいボールが、コロコロコロ。「ぴよぴよどーこだ?」 ヒヨコのおもちゃが、ずらーり。「ぴよぴよどーこだ?」 リズミカルな問いかけの繰り返し。はっきりした形。カラフルな色。0歳からできる探し絵遊びの絵本。指差ししながらお楽しみください。

図書館カレンダー

12 2023年						
日	月	火	水	木	金	土
					1	2
3	4	5	6	7	8	9
10	11	12	13	14	15	16
17	18	19	20	21	22	23
24	25	26	27	28	29	30

1 2024年						
日	月	火	水	木	金	土
	1	2	3	4	5	6
7	8	9	10	11	12	13
14	15	16	17	18	19	20
21	22	23	24	25	26	27
28	29	30	31			

○.. 休館日

図書館 知っ得

図書館の本で冷え対策を

寒さの厳しい季節になりました。図書館には、あったか小物作りの手芸本や温かい鍋料理のレシピ本、暖かい服装のコーディネート法や冷え性改善の本、部屋を暖かく保つ知恵袋的な本なども入っています。寒さ対策としてご活用ください。

年末年始のご案内

年末年始の休館日について

12月28日(木)～1月4日(木)の期間、図書館はお休みです。

返却にはブックポストをご利用ください。

新年は1月5日(金)より開館します。

町史編さんだより Vol.58



先月号の町史編さんだよりで紹介した夏原椎茸人工栽培場では、椎茸は栄養価の高い万能の調味料であり、老化や精力減退を予防することができるとして15のレシピを紹介しています。「錦蒸し」や「オムレツ」「白和え」など和洋のバリエーション様々です。

その中から一つ「椎茸の生姜煮」のレシピをご紹介します。椎茸はよく洗い、みりん8:酒2を鍋に入れ、動かしながら煮ます。汁が煮詰まったらしょう油を回し入れ、器に盛りつけてショウガのしぼり汁を入れて出来上がり。昭和10年代の人々もこのレシピを見て調理したのでしょうか。皆さんもお試ください。

町史編さんでは古い書物や写真を探しています。お持ちの方はご一報ください。

問い合わせ 社会教育課 ☎35-8010

【令和五年十二月掲載作品】

第六七四号 豊郷短歌会 宇野幸男先生選

セーターを編み直しては子に着せて楽しみし昭和は想ひ出となる

柿の葉や銀杏桜に櫛の葉掃いて集めて日暮れの早し

高齢の講習を終えほつとする三年ハンドル握れる喜び

三月なる赤ん坊抱いて揺らしてるいつしか吾があやさされている

西山美枝子

那須 洋子

馬淵 芳子

日下 英治

町内電子回覧板アプリ



「結ネット」とは?

町や区長から住民への配布物(回覧板、広報、チラシなど)や、区長から役員への役員会の通知・出欠を確認できるスマートフォン用アプリです。また、災害時には安否確認システムとしても活用できます。

※アプリは無料です。
通信料は利用者負担となります。

問い合わせ 企画振興課 ☎35-8112



町からのお知らせが届きます!
アプリのインストール&
ご登録をお願いします!

iPhone・iPadを
お使いの方は
こちら



Androidを
お使いの方は
こちら



「シルバーパス」を利用して 近江鉄道線でお得にお出かけしよう！

近江鉄道グループでは、高齢者向け会員証「シルバーパス」の申込・利用が開始されています。この「シルバーパス」は、事前申込の会員証スタイルのパスで、会員証提示で1乗車どこまでも100円でご乗車いただけます。

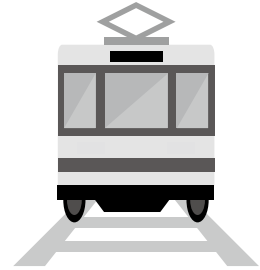

申込・利用期間 令和6年3月31日(日)まで

利用対象

近江鉄道線の沿線市町に住所登録されている満65歳以上の方
(彦根市・近江八幡市・甲賀市・東近江市・米原市・日野町・愛荘町・豊郷町・甲良町・多賀町)

発行料金 無料

乗車料金 1乗車につき100円(税込)

申込方法

駅(申込可能駅:彦根駅・八日市駅・近江八幡駅・貴生川駅)または郵送で申し込み
※申込の際には生年月日・住所がわかる身分証明書が必要となります。
※申込方法、利用方法、その他の注意事項等の詳細については、近江鉄道グループのホームページまたは近江鉄道(株)鉄道部までご確認ください。



▲近江鉄道グループHP

問い合わせ 近江鉄道(株)鉄道部 ☎22-3303 (平日8時40分～17時20分まで)

し尿収集カレンダー (1月分)

日(曜日)	午前	午後
4日(木)	安食西①③	不定期
9日(火)	安食南①	安食南①
11日(木)	沢①②・下枝①	沢①②・下枝①
15日(月)	石畑①・吉田①②③	不定期
18日(木)	雨降野①・八町①②	雨降野①・八町①②
22日(月)	三ツ池①	三ツ池①
25日(木)	杉②・日栄①	杉②・日栄①
26日(金)	—	大町①②・高野瀬①②
29日(月)	四十九院②・八目②	不定期

※「—」の日時は、他町の集落の収集日となっています。
 ※不定期でお申込みの方は、原則として不定期日での収集となります。
 ※集落名の後にある○印の数字は、お申込みいただいた収集回数を表しています。
 ①は1ヶ月に1回、②は2ヶ月に1回、③は3ヶ月に1回でのお申込みを表し、「安食西①」とある場合は1ヶ月に1回で申込みいただいた安食西のお宅を収集させていただきます。
 なお、収集予定のない集落等については、翌月以降の収集となります。
 ※1月に2回でお申込みの場合は、原則1回目を同集落の月1回と同じ日に、2回目を1回目の15日後(2～3日は前後します)に収集させていただきます。
 ※集落とは、住所地名をさしていますので、該当する収集日に依頼してください。

問い合わせ 湖東広域衛生管理組合 (☎35-4058) クリーンライフ湖東有限責任事業組合 (☎35-5205)

お知らせ

とよさとひなめぐり事業協力者大募集!

豊郷町観光協会では毎年2月～3月に町内をお雛様で彩る「とよさとひなめぐり」事業を実施しています。今後の事業拡大を考え、企画運営や展示協力をしていただける町民さまを募集いたします。皆さんで春の豊郷を盛り上げませんか？

こんな方におすすめ!

- ✓ お店やお家にお雛様を飾りたい(お雛様がなくても大丈夫です)
- ✓ イベントの企画・運営をやってみたい
- ✓ 使っていない場所を活用したい
- ✓ 自分の作品(ひな祭りに関する)を展示したい 等



問い合わせ 豊郷町観光協会 ☎/FAX 35-3737 (9時00分～17時00分/月曜休館)

パスポートセンター「米原出張窓口」からのお知らせ

令和6年1月9日(火)は県立文化産業交流会館の休館日のため、米原出張窓口はお休みです。申請には平日の火・水・木曜日にお越しください。

〈米原出張窓口 営業案内〉

[申請] 火曜～木曜日 10時00分～12時00分、13時00分～16時00分

[受取] 火曜～木曜日、日曜日 10時00分～12時00分、13時00分～16時00分

問い合わせ パスポートセンター「米原出張窓口」 ☎ 52-5000

滋賀県行政書士会による無料相談会を開催します

開催日時: 令和6年1月19日(金) 13時00分～15時00分

開催場所: 豊郷町隣保館 地域振興室

相談内容: 相続手続き全般(遺言書の書き方、遺産分割協議書の作成等、その他相続相談)

※事前に相談内容をお知らせいただければ、よりの確なご返答が行えます。

問い合わせ 滋賀県行政書士会彦根支部 支部長 平尾 ☎080-3069-5234

「人権なんでも相談所」 のご案内

12月の相談日です(13時30分～15時30分)

月日	曜日	担当委員	場所
12月25日	月	人権擁護委員 2名	豊郷町隣保館 (相談室)

問い合わせ 人権政策課 ☎35-8113
大津地方法務局彦根支局総務係 ☎22-0242

行政サービスに についての相談は、 行政相談委員さんへ



1月の相談日は16日(火)
13時15分～15時30分

場所 豊郷町役場3階会議室

相談員 古市 和子さん

ご相談は無料・予約不要・秘密厳守です。

問い合わせ 総務課 ☎35-8111

～翔んで献血キャンペーン(埼玉県・滋賀県限定)～

受付で「翔んで献血キャンペーンを希望」し、予約して献血(400mlまたは成分献血)をご協力いただいた方にオリジナルコラボキーホルダー(先着500個)をプレゼント。

※成分献血はルームのみです。 ※記念品がなくなり次第終了とさせていただきます。
※移動献血バスでは、対象会場でのキャンペーンとさせていただきます。ご注意ください。



【キャンペーン期間】
令和6年1月31日(水)まで

+ 日本赤十字社 滋賀県赤十字血液センター
Japanese Red Cross Society

キャンペーン詳細について
滋賀県赤十字血液センター HP▶



献血、
行こう。



そうだ、
予約して

乳幼児健診 12月・1月分

場所は **豊栄のさと いきいきルーム** です。

お子さんの体調がすぐれない・発熱(37.5度以上)等の場合は、必ず保健師(☎35-8117)までご連絡ください。

※日程変更がない場合、通知は4カ月児健診のみです。



事業・受付時間	健診日	対象	持ち物など
4カ月児健診 13時30分～13時45分	12月19日(火)	令和5年8月生まれ	母子健康手帳・健診質問票 おたずね票・すこやか親子おたずね票 バスタオル
	令和6年1月30日(火)	令和5年9月生まれ	
10カ月児健診 13時00分～13時15分	12月19日(火)	令和5年2月生まれ	母子健康手帳・健診質問票 おたずね票・食事調査票・バスタオル
	令和6年1月30日(火)	令和5年3月生まれ	
2歳6カ月児健診 ①13時00分～13時15分 ②13時30分～13時45分	令和6年1月15日(月)	令和3年	母子健康手帳・健康質問票・ おたずね票・食事調査票 聴覚検査アンケート・タオル
		①5月生まれ ②6月生まれ	
3歳6カ月児健診 ①13時00分～13時15分 ②13時30分～13時45分	令和6年1月17日(水)	令和2年	母子健康手帳・健診質問票・おたずね票 視力検査問診票・すこやか親子おたずね票 食事調査票・歯の生活習慣おたずね票 タオル・検尿容器
		①6月生まれ ②7月生まれ	
乳幼児相談 (9時30分～ 11時00分で予約制)	12月22日(金)	計測、お子さんの健康 や子育て、栄養に ついて相談がある人 (予約制)	母子健康手帳・バスタオル 予約先:医療保険課 保健師 (☎35-8117)
	令和6年1月9日(火) 26日(金)		

☆乳幼児健診の日程、問診票は豊郷町ホームページでも確認することができます。

☆特段の事情がない限り、対象のお子さんと保護者1名のみで来所をお願いします。

☆今年度の3歳6カ月健診より、検査用のカメラを使い、目の状態を確かめる屈折検査を実施します。

とよさとカレンダー CALENDAR (12月16日～1月15日)

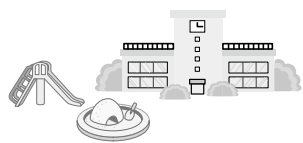

豊郷町 行事予定



※崇徳保育園の予定については、園からのおたよりや配信アプリでのお知らせとなります。

12月		
16日	土	とことこおはなし会 [㊤]
18日	月	期末保護者懇談会(～21日) [㊤] 口腔ケア教室 [㊦]
19日	火	クリスマス会・個別懇談(希望者)(～21日) [㊧] 個別懇談(～21日) [㊨] 音読教室 [㊤]
20日	水	クリスマス会 [㊩]
21日	木	おもちつき [㊩] 給食終了 [㊧] [㊨] [㊩] リハビリ教室 [㊦]
22日	金	終業式 [㊧] [㊨] [㊩] 小3交流会 [㊨] 認知症予防教室 [㊦]
25日	月	希望保育(～28日) [㊩] クリスマス会(～26日) [㊦]
29日	金	閉園日(～1/3) [㊩] 閉校日(～1/3) [㊨] [㊩]
図書館休館日 12月(4日、11日、17日、18日、25日、28日、29日、30日、31日)		
1月		
4日	木	希望保育(～5日) [㊩]
5日	金	実力テスト(3年) [㊤] ぴよぴよおはなし会 [㊤]
6日	土	新春ボウリング大会 [㊦]
7日	日	20歳のつどい [㊩]
9日	火	平常保育・給食開始 [㊩] 始業式 [㊧] [㊨] [㊩]
10日	水	給食開始 [㊧] [㊨] [㊩] 確認テスト(1, 2年) [㊤]
11日	木	命の学習 [㊤] リハビリ教室 [㊦]
12日	金	ふれあい音楽教室(6年) [㊨]
15日	月	委員会 [㊨]
図書館休館日 1月(1日、2日、3日、4日、8日、15日、21日、22日、25日、29日)		

- [㊩] 愛里保育園
- [㊧] 豊郷幼稚園
- [㊨] 豊郷小学校
- [㊨] 日栄小学校
- [㊤] 豊日中学校
- [㊦] 生きがいデイサービス
- [㊦] アザック
- [㊩] 豊栄のさと
- [㊩] 豊郷町隣保館
- [㊤] 図書館(豊郷小学校旧校舎内)
- [㊩] 豊郷町民体育館
- [㊩] スポーツ協会

11月の放射線量

測定日	測定時間	天候	放射線量
11月15日(水)	午前10時	晴	0.05 μ Sv/h
11月30日(木)	午前10時	曇	0.06 μ Sv/h

自然放射線(通常0.01～0.2 μ Sv/h程度)を超える数値は検出されませんでした。 ※ μ Sv/h(マイクロシーベルト/時)
 測定場所: 豊郷町役場 正面玄関前(地上から1m)
 測定の方法: 測定開始時から、30秒～1分～1分30秒 3回の測定の平均値を測定結果とする

気をつけよう! 10月に豊郷町では、交通事故1件、犯罪10件が起きています。



男 3,550人 前月比(+2)	女 3,660人 前月比(+9)	人口総数 7,210人 前月比(+11)	世帯数 3,157世帯 前月比(+8)
---------------------	---------------------	-------------------------	------------------------



氏名

年齢

住所

お悔やみ申し上げます

お子様の名前

保護者名

住所

窓口だより

(敬称略)

令和5年10月21日から
令和5年11月20日届出

はたち 豊郷町 20歳のつどいのお知らせ

令和6年1月7日(日)
9時30分受付 10時30分開式

会場 豊栄のさと文化ホール

対象 20歳対象者の方
(平成15年4月2日～平成16年4月1日生まれの方)



*12月中旬になっても案内通知が届かない場合は、下記連絡先までお問い合わせください。

お問い合わせ 豊栄のさと社会教育課 ☎35-8010

豊郷小学校旧校舎群 クリスマスコンサート

■日時：12月16日(土)
14時00分開演～15時30分終了 ※13時40分開場

■会場：豊郷小学校旧校舎群 講堂

■演奏：学校法人ヴォーリス学園近江兄弟社高等学校
吹奏楽部・ハンドベル愛好会・合唱部

■入場料：無料 ■お申込み：不要 ※自由観覧



お問い合わせ 豊郷町観光協会 ☎35-3737
※9時00分～17時00分(月曜休館)

住民票などの時間外交付

1月は12日(金)と26日(金)です。

- 交付できるもの
 1. 住民票の写しの交付
 2. 戸籍抄本・謄本の交付
 3. 印鑑証明書の交付
 4. 印鑑登録
 5. マイナンバーカードの交付・申請
- 時間外交付する曜日および時間
 1. 毎月第2、第4金曜日の17時15分～19時00分
ただし、祭日の場合は前日に変更します。
 2. 12月は、8日と22日です。

問い合わせ
住民生活課 ☎35-8115 FAX35-4588

窓口 インフォメーション

12月の町税は？

- ・ 固定資産税 …… 3期
- ・ 国民健康保険税 …… 9期

○町税の納付には便利な「振替納税」をご利用ください。
手続きは、預金口座に使用される印鑑をご持参のうえ、
金融機関または役場へお申し出ください。

○コンビニエンスストア、QRコード決済(PayPay、LINE Pay等)でも納付できます。

問い合わせ
税務課 ☎35-8119 FAX 35-5270

豊郷町のホームページ
URL: <https://www.town.toyosato.shiga.jp/>
Eメール: kikaku@town.toyosato.shiga.jp
お問い合わせ 企画振興課 ☎35-81112